Manaco
PARA EL PIE JUVENIL.
CALIDAD DURACION!
MOD. 28

PRESENCIA

MATUTINO FUNDADO EL 28 DE MARZO DE 1952

AÑO XXIII - No. 5.843 - LA PAZ, BOLIVIA, MARTES 10 DE SEPTIEMBRE DE 1974- 14 PAGINAS - $b. 2.00

TIGRE
PARA CAMPEONES!
EL ZAPATO DE FUTBOL de CALIDAD!
Manaco

Probable modificación de calendario para elecciones

General Banzer pidió que CONARE estudie con prioridad la practicabilidad del referéndum

De no realizarse el referéndum popular, anunciado para la aprobación o rechazo de las reformas estructurales de la nación, el calendario electoral será modificado casi con seguridad, según dijo anoche el Ministro de Coordinación, Gral. Juan Lechín Suárez, al ser consultado sobre la corriente que existe para que se deje sin efecto esa consulta al pueblo. El tema surgió de la nota enviada por el Presidente Hugo Banzer Suárez al Presidente del Consejo Nacional de Reformas Estructurales, Edwin Tapia Frontanilla, en que le pide estudiar la practicabilidad de realizar el referéndum.

La pasada semana, el Presidente de CONARE, Edwin Tapia Frontanilla, anunció que una comisión de ese cuerpo colegiado se había aplicado a un estudio y evaluación sobre la viabilidad social y política de realizar el referéndum, cuya realización para marzo próximo fue anunciada por el Presidente Hugo Banzer Suárez dentro del calendario electoral que ofreció a la nación.

El referéndum debía ser convocado para marzo próximo, a fin de que el pueblo se pronuncie sobre las reformas estructurales que estudia actualmente CONARE. Entre esas reformas se incluye una nueva Constitución Ley Electoral, Ley de Partidos Políticos, el nuevo Estado Boliviano con toda una nueva estructura social, política, económica y cultural; sobre estos temas deberá pronunciarse el pueblo.

Sin embargo, en razón de la complejidad de los temas que serán propuestos a la consulta popular y a las dificultades técnicas de realizar el referéndum, una comisión del Consejo Nacional de Reformas Estructurales se ha aplicado a un estudio evaluativo de su practicabilidad. Existen, en efecto algunos problemas cuya solución es buscada entre ellos, por ejemplo, la forma de llevar a la comprensión de los sectores de bajo nivel cultural y de aquellos otros alejados de los centros urbanos, el detalle de las reformas sobre las que deberá pronunciarse el pueblo.

El Presidente Hugo Banzer Suárez ha pedido ahora al Consejo Nacional de Reformas Estructurales, que con carácter prioritario, estudie la practicabilidad del referéndum y que tal estudio contenga amplia consulta al pueblo a través de sus instituciones

El Consejo Nacional de Reformas Estructurales deberá hacer conocer al Presidente de la República los resultados de su estudio, a fin de que éste, en consulta con su Gabinete, decida si es o no practicable el referéndum popular. De resultar impracticable, ello importaría una modificación del calendario electoral propuesto por el propio Gral. Hugo Banzer Suárez a la nación.

NOTA PRESIDENCIAL

La nota enviada por el Presidente Hugo Banzer Suárez al Presidente del Consejo Nacional de Reformas Estructurales, Edwin Tapia Frontanilla, dice:

La Paz, 9 de septiembre de 1974

Señor Doctor
Dn. Edwin Tapia Frontanilla.
Presidente del Consejo Nacional de Reformas Estructurales
Presente.

Señor Presidente:

A fin de aclarar y definir oportunamente aspectos esenciales que preocupan a la población, encomiendo al Consejo Nacional de Reformas Estructurales la tarea de estudiar prioritariamente, la practicabilidad del referéndum, que inicialmente fue incorporado en el plan de constitucionalización como medio de consulta popular para institucionalizar las reformas estructurales que requiere el país.

En ejercicio de los principios democráticos de mi Gobierno, recomiendo que dicho estudio contenga una amplia consulta a la nación a través de sus principales instituciones.

Los términos del trabajo que realizará CONARE servirán de base para que mi Gobierno tome las decisiones correspondientes considerando el criterio mayoritario de la población, las condiciones y posibilidades concretas de nuestro medio y los altos intereses de la patria.

Sin otro particular, reitero a usted mis consideraciones más distinguidas.

Gral. Hugo Banzer.

.REUNION EN LA CASA BLANCA, Washington, 9 (AP)- El Presidente de los EE.UU., Gerald Ford se reunió con el Secretario General de las Naciones Unidas Kurt Waldheim y el Secretario de Estado, Henry Kissinger, para analizar la cuestión de Cuba. (Radiofoto AP).

La amnistía de Ford a Nixon remueve escándalo Watergate

..WASHINGTON, Set. 9 (AFP) - La amnistía concedida al ex Presidente Richard Nixon por el Presidente de Estados Unidos Gerald Ford, reabrió la caja de Pandora del interminable escándalo Watergate que el creyó sellar definitivamente, creían hoy observadores.

La vivacidad de las reacciones de la prensa, de los medios políticos y jurídicos, mostró que lejos de haber escrito la palabra fin a lo que denominó "una tragedia norteamericana", el nuevo jefe de estado sólo pasa término a su luna de miel con el Congreso y la opinión pública.

Ford pretendió salir de una pesadilla, pero Washington emerge hoy de un sueño que duró sólo un mes, día por día, durante el cual Ejecutivo, Legislativo y Prensa realizaron en buena voluntad y promesas de conciliación.

"Se acabó la luna de miel", proclamaban hoy cartelones enarbolados en Pittsburg por una muchedumbre que recibió al Presidente Ford, llegado allí para pronunciar un discurso sobre el problema de los transportes.

Desde el anuncio de la amnistía la Casa Blanca fue inundada de llamadas telefónicas que protestaban contra la existencia de dos varas para medir a la gente, una de las cuales sirvió para perdonar a Nixon.

La filosofía de Watergate, "nadie está por encima de la Ley", arriesga ahora ser falseada por esta "afrenta al principio de una justicia igualitaria", que no "borrará el calvario de Watergate tan rápido como Ford lo desea", escribe hoy el diario "Baltimore Sun".

"Para tranquilizar a una opinión pública deseosa de que la Ley sea la misma para todos, el caso Nixon debió ser tratado según el mismo proceso jurídico aplicado a sus subordinados", opina por su parte el Christian Science Monitor.

El Washington Post no editorializó hoy sobre el tema, pero en cambio desempolvó el tono acerbo e incisivo empleado cuando formaba en la primera fila de la batalla de Watergate.

Sólo el Washington Star News (conservador) estima que el gesto de Ford responde al "interés nacional", pero lamenta que en su acto de contrición, Nixon no hubiera reconocido que infringió la ley.

El Wall Street Journal, como la mayoría de los comentaristas, se declara asombrado de la rapidez con que obró Ford.

Los republicanos, salvo el conservador Barry Goldwater que se mostró favorable a la clemencia sin ninguna reserva, apoyan con cierto embarazo la decisión presidencial.

Los demócratas, en cambio, no ocultan haber encontrado un hermoso flanco para lanzarse a la ofensiva, con vista a las elecciones presidenciales de comienzos de noviembre.

Ford subestimó acaso la sensibilidad pública en torno al caso Watergate, estiman los observadores.

"Los plomeros están a la sombra mientras el patrón toma tranquilamente el sol de California", opinó un hombre de la calle consultado por una cadena de televisión.

La sombra de Watergate no fue aventada de la Casa Blanca y ronda el sueño del nuevo huesped, creen muchos aquí.

Democracia social es la meta de régimen peruano

..LIMA, Set. 9 (AFP) - El plan nacional de desarrollo para 1975/1978 dispone que la política del Estado se orientará a facilitar la concreción progresiva de la "democracia social de participación plena".

"Este sistema socio-económico, dicen los lineamientos generales de ese plan publicados hoy, está basado en un orden moral de solidaridad y en una organización económica pluralista en que los medios de producción sean predominantemente de propiedad social".

Asimismo, señala que ese sistema se fundamenta "en un ordenamiento político donde el poder radique esencialmente en instituciones sociales conducidas, con el mínimo de intermediación, por los hombres y mujeres que las forman".

"Por consiguiente, expresa el documento oficial, la política de desarrollo contribuirá al afianzamiento del pluralismo económico, a la redistribución de la riqueza y a la efectiva transferencia del poder a los grupos organizados de la población".

Añade que en relación con la organización pluralista de la economía, coexistirán cuatro sectores de propiedad: El de propiedad social que será prioritario, el de propiedad estatal, el de propiedad privada reformada con las comunidades laborales y el de pequeña empresa.

"La dinámica de esta estructura, precisa, deberá asegurar un incremento significativo del ahorro y de la inversión, de tal forma que en el período del plan se logre una efectiva ampliación de la capacidad productiva".

"Asimismo, agrega, deberá permitir una adecuada relación entre la oferta de bienes esenciales y la satisfacción de necesidades básicas, siendo por ello necesario perfeccionar los mecanismos de comercialización y garantizar el desarrollo interdependiente de todos los sectores de la economía".

En lo relativo a la redistribución de la riqueza, dice que se trata, fundamentalmente, de consolidar las reformas que se han realizado y acentuar las medidas para una distribución más equitativa del ingreso, tanto entre diversos grupos sociales como entre diversas regiones".

Sobre la transferencia del poder, señala que "se intensificarán las acciones de apoyo a la formación, desarrollo y articulación de organizaciones sociales de base, a fin de asegurar su progresiva intervención en el ejercicio del poder".

En su parte final, el plan describe someramente las políticas multisectoriales que orientarán las acciones de desarrollo en los diversos sectores y regiones.

Trata, especialmente, de la política de transformación de la estructura del Estado, de las políticas vinculadas a la organización del espacio económico y de las políticas relacionadas con los aspectos socio-económicos.

Al respecto, el plan dice que la política de precios se orientará a limitar su incremento en los artículos esenciales y a atenuar la presión inflacionista mediante subsidios.

En fin, señala que en el campo de la integración se dará prioridad a las relaciones con el Grupo Andino, especialmente en lo referente a la integración fronteriza, a la programación industrial y al régimen común de inversión extranjera, así como a la armonización de los sistemas de comercialización.

Ministros analizan programa para sesquicentenario de las batallas de Ayacucho y Junín

..BUENOS AIRES, 9 (AP) - Comenzaron hoy los trabajos preparatorios de una reunión de Cancilleres y representantes de ocho naciones, para organizar las celebraciones del Sesquicentenario de las batallas de Ayacucho y Junín.

Los triunfos de los ejércitos de Sucre y Bolívar en esos combates con los realistas garantizaron definitivamente la independencia sudamericana de la dominación española.

La inauguración oficial de la reunión de tres días se realizará mañana en el circulo militar con asistencia de la Presidenta Isabel Perón.

Las celebraciones se efectuarán en Lima en diciembre, con la posible asistencia de los presidentes de la Argentina, Perú, Venezuela, BOLIVIA, Ecuador, Colombia, Panamá y Chile.

Pero existe la posibilidad de que la reunión preparatoria que hoy comienza, surja la iniciativa de convocar en 1975 a la totalidad de los presidentes latinoamericanos, tesis sustentada por Venezuela.

Perú, que propugnó el encuentro conmemorativo de las dos históricas batallas del siglo pasado, es aparentemente partidario de limitar la reunión a los ocho países sanmartinianos y bolivarianos, a fin de elaborar coincidencias sobre la actual situación latinoamericana que puedan ser suscriptas sin reparos. Se estima difícil que ello ocurra, en cambio, con la presencia de países tales como Brasil, Uruguay, Paraguay y otras naciones gobernadas por regímenes de signo derechista. Pero Venezuela opinaría que la actual circunstancia histórica es propicia para un encuentro global latinoamericano, a fin de ventilar problemas comunes al hemisferio.

El Canciller peruano General Miguel Angel de La Flor dijo a su llegada que el propósito del encuentro "es proyectar las medidas para lograr la verdadera independencia económica de los países latinoamericanos".

Además del Canciller peruano, asisten a la reunión el Primer Ministro de ese país, General Edgardo Mercado Jarrín -quien llegó hoy-, los Cancilleres de Colombia, Indalecio Liévanos Aguirre y del Ecuador, Antonio Lucio Paredes; el Ministro de Asuntos Interiores de Venezuela, Luis Pinerua Ordaz; el Ministro de Defensa de BOLIVIA, General Rene Bernal y el embajador chileno en Buenos Aires, René Rojas. El anfitrión es el Canciller argentino Alberto Vignes.

La Presidenta Isabel Perón recibió esta mañana en la Casa de Gobierno el saludo de los jefes de las delegaciones visitantes.

.HEREDERO AL TRONO BRITANICO. Inglaterra, 9 (AP)- El Príncipe Carlos, heredero al trono británico, a los controles de un helicóptero Wessex V, de la Marina Real en Yeovilton, Inglaterra. Carlos de 25 años, sirve en la Marina con el título de "El Teniente Príncipe de Gales", y aunque es ya piloto de aviones, está iniciando un curso para pilotear helicópteros (Radiofoto AP).

Revelaciones sobre actuación de la CIA en caída de Allende

.NUEVA YORK, 9 (AP)- Las denuncias del "New York Times" ayer de que el Secretario norteamericano de Estado Henry A. Kissinger, y otros funcionarios autorizaron a la CIA a gastar millones para obstruir el gobierno de Salvador Allende en Chile, parecen tener confirmación parcial en un polémico libro escrito por un ex agente de la CIA y otro del Departamento de Estado.

El libro, titulado "La CIA y el culto a la inteligencia", de Victor Marchetti y John D. Marks, contiene numerosos pasajes en blanco censurados por la CIA que, según los autores, trató de impedir que la obra saliera a la luz del día, hace pocas semanas.

Muchos de los pasajes en blanco, y otros que la CIA debió autorizar después de oponerse a su publicación durante más de un año, se refieren a las actividades clandestinas de la CIA en Chile.

En su monumental edición dominical, el "Times" dijo que funcionarios del gobierno de Estados Unidos ocultaban la verdad cuando negaron el año pasado que la CIA tuviera algo que ver con la caída de Allende el 11 de setiembre de 1973.

El reportero Seymour Hersh atribuye al director de la CIA, William E. Colby, haber declarado en abril pasado en una comisión senatorial que la administración del Presidente Nixon, inclusive de Kissinger, autorizó hasta millones de dólares para operaciones clandestinas en Chile de 1970 a 1973, con el fin de impedir que Allende pudiera gobernar.

Según el "Times", Colby declaró que la CIA utilizó diferentes partes de dinero para influir en los acontecimientos políticos chilenos. Entre otras cosas, dijo el diario, se intentó sobornar a miembros del congreso para que no votaran la ratificación de Allende, y se subvencionaron publicaciones.

Se atribuye a Colby también en el "Times" haber pronunciado en favor de "obstrucción considerable" al gobierno chileno.

Colby, dijo el diario, declaró sin embargo que Estados Unidos no tuvo participación activa en el golpe militar. Afirma que Kissinger se refería a este cuando dijo que este país no tenía nada que ver con la caída de Allende, pero Kissinger no aludió en ningún momentoal financiamiento de actividades clandestinas.

Las actividades de la CIA en Chile, de acuerdo con el artículo, recibían la aprobación de un comité llamado de los 40 y presidido por Kissinger en su calidad de asesor de Nixon en materia de seguridad.

A la caída de Allende, Kissinger tenía ya cuatro años de estar supervisando "las operaciones más secretas de la CIA", dicen Marchetti y Marks.

Casi tres cuartos de página sobre una reunión del comité de los 40 acerca de la elección de Allende en 1970 fueron suprimidos del libro por la CIA.

La página aparece en blanco en su mayor parte, y entre dos trozos censurados se lee, en letra negrita: "Henry Kissinger, el hombre más poderosos en el comité de los 40 acerca de Chile". Los autores advierten que ciertos pasajes están en negrita para indicar que la CIA se había opuesto a su publicación y luego tuvo que acceder por orden de los tribunales.

El capítulo "La Teoría de la Clandestinidad" se abre con otra alusión de Kissinger a Chile (la palabra Chile aparece en negrita, pero el contenido de lo que dijo Kissinger el 27 de junio de 1970 fue también suprimido por la CIA. (El pasaje está en blanco).

Marchetti, veterano de 14 años con la CIA en Washington, y Marks, ex funcionario del Departamento de Estado, aseguran que la posición oficial de Estados Unidos con respecto a Chile fue fijada desde setiembre de 1970 en una conferencia de prensa de Kissinger, quien dijo que el régimen de Allende podría "contaminar" a la Argentina, BOLIVIA y Perú.

Los autores del libro dicen que corresponde a Kissinger y al ex Presidente Nixon tomar las decisiones con respecto a Chile. "La CIA no es una agencia independiente en el amplio sentido de la palabra", dicen. "Ni es una agencia gubernamental fuera de control". Añaden que "a pesar de algunas ideas de grandeza de parte de algunos de sus espías, la CIA no escoge por cuenta propia cuales gobiernos desagradables derrocar, ni determina cuales regímenes dictatoriales debe apoyar".

Petroleros inauguran hoy Congreso Nacional

..En la ciudad de Santa Cruz los Trabajadores Petroleros de Bolivia inician hoy su V Congreso Nacional Extraordinario. Con este motivo el Gerente General de Yacimientos Petrolíferos Fiscales Bolivianos, Ing. Rolando Prada, viajará hoy para inaugurar las deliberaciones que se prolongarán hasta el 16.

Se ha informado que esta reunión nacional busca analizar los problemas que afrontan los trabajadores petroleros del país. Participarán de las deliberaciones representantes de Santa Cruz, La Paz, Sucre, Cochabamba, Oruro, Tarija, Camiri, Bermejo, Sanandita y Reyes.

Afirman en suma que l utilización de la agencia es m vilegio de la Presidencia de l Estados Unidos y en general del Pode Ejecutivo.

Hersh, el reportero del "Time BOLIVIA y Perú.

Colby, dijo el diario, declaró sin embargo que Estados Unidos no tuvo participación activa en el golpe militar. Afirma que Kissinger se refería a este cuando dijo que este país no tenía nada que ver con la caída de Allende, pero Kissinger no aludió en ningún momentoal financiamiento de actividades clandestinas.

Las actividades de la CIA en Chile, de acuerdo con el artículo, recibían la aprobación de un comité llamado de los 40 y presidido por Kissinger en su calidad de asesor de Nixon en materia de seguridad.

A la caída de Allende, Kissinger tenía ya cuatro años de estar supervisando "las operaciones más secretas de la CIA", dicen Marchetti y Marks.

Casi tres cuartos de página sobre una reunión del comité de los 40 acerca de la elección de Allende en 1970 fueron suprimidos del libro por la CIA.

La página aparece en blanco en su mayor parte, y entre dos trozos censurados se lee, en letra negrita: "Henry Kissinger, el hombre más poderosos en el comité de los 40 acerca de Chile". Los autores advierten que ciertos pasajes están en negrita para indicar que la CIA se había opuesto a su publicación y luego tuvo que acceder por orden de los tribunales.

El capítulo "La Teoría de la Clandestinidad" se abre con otra alusión de Kissinger a Chile (la palabra Chile aparece en negrita, pero el contenido de lo que dijo Kissinger el 27 de junio de 1970 fue también suprimido por la CIA. (El pasaje está en blanco).

Marchetti, veterano de 14 años con la CIA en Washington, y Marks, ex funcionario del Departamento de Estado, aseguran que la posición oficial de

A partir de octubre se podrán negociar aumentos de salarios

-Oficial: No habrá nueva devaluación monetaria

En octubre próximo, trabajadores y empresarios podrán ya negociar los aumentos salariales, toda vez que se habrá cumplido para entonces el plazo acordado por el gobierno para el mantenimiento de los mismos sueldos y salarios vigentes en octubre de 1972, fecha de las principales medidas económicas dictadas por el gobierno. Tal fue el anuncio hecho por el Ministro de Trabajo, Cnl. Mario Vargas Salinas, al término de la reunión de Gabinete, que consideró, principalmente, un paquete de proyectos de ley encaminados a armonizar los planes de desarrollo nacional y viabilizar la concreción de los créditos y asistencia económica que espera recibir Bolivia para impulsar su desarrollo.

El Gabinete Militar fue convocado ayer por el Presidente Hugo Banzer Suárez, que lo presidió a partir de las 15 horas. La reunión se prolongó hasta las 20 horas, a cuyo término los Ministros mostraron hermetismo. El portavoz oficial, Gral. Juan Lechín Suárez, dio suscinta información sobre los temas tratados, pero dos Ministros el de Trabajo y el de Finanzas, formularon declaraciones calificadas como trascendentales, La finalización del congelamiento de sueldos y salarios y el mantenimiento del signo monetario y sus valores.

SUELDOS Y SALARIOS

El Ministro de Trabajo, Cnl. Mario Vargas Salinas, anunció que en octubre próximo quedarán descongelados sueldos y salarios, por vencer en ese mes el plazo otorgado por el gobierno para mantener inalterados los niveles económicos dictadas por el gobierno en octubre de 1972

Consiguientemente, según dijo, trabajadores y empresarios podrán negociar los aumentos de salarios. El anuncio lo hizo a raíz del pronunciamiento de algunos sectores de trabajo, demandando aumento de salarios.

Respecto al retiro de los delegados obreros del Consejo Nacional del Salario, el Ministro Vargas expresó que tal hecho configura un desconocimiento a un decreto supremo, el cual debe cumplirse.

VALOR MONETARIO

El Ministro de Finanzas, Cnl. Víctor Castillo, rechazó toda posibilidad de que la moneda sea nuevamente devaluada. "No hay tal, no habría justificativo", dijo a tiempo de afirmar que la moneda boliviana mantiene todo su valor adquisitivo y que la economía boliviana se fortifica cada vez más.

PAQUETE DE LEYES

El Ministro de Coordinación, Gral. Juan Lechín Suárez, expresó que para lograr la actualización del planeamiento del desarrollo nacional, el Gabinete había considerado un conjunto de proyectos de ley, entre ellos la Ley Orgánica del Ministerio de Coordinación y Planeamiento, la ley de creación del Instituto de Pre-Inversión y una reglamentación para el funcionamiento de las Corporaciones de Desarrollo.

Señaló que junto con otras disposiciones legales presentadas, sobre las cuales deberán pronunciarse los servicios del Estado, dentro del campo de su especialidad, el paquete de proyectos servirá para la implementación de la doctrina sobre desarrollo, ya que el gobierno está convencido de las posibilidades existentes para que Bolivia inicie, en forma seria y definida, el arranque al desarrollo.

Puso como ejemplo que el crédito de 25 millones de dólares está a disposición del país, pero no puede ser invertido por falta de proyectos específicos. Se refirió también a los ofrecimientos venezolano y brasileño, así como a otros aportes, que tampoco pueden ser invertidos si antes no se señalan proyectos específicos debidamente estudiados.

Expresó el Gral. Lechín que el gobierno salvará estos problemas-y que, precisamente con ese criterio, es que ahora considera el paquete de proyectos, a fin de factibilizar las inversiones y presentar proyectos que tengan efecto multiplicador, Indicó, asimismo, que el gobierno estudiará la prioridad de proyectos de desarrollo, a fin de que los créditos cubran en primer término los más importantes.

Minoría blanca se opone a la independencia de Mozambique

LOURENCO MARQUES, 9 (AP).- Treinta personas murieron hoy en distintos enfrentamientos en el puerto de Beira y la principal emisora radial de esa ciudad fue ocupada por rebeldes blancos, según informes no confirmados difundidos por la radio sudafricana.

Los blancos procuran declarar a Mozambique un estado separado con un gobierno blanco y frustrar un acuerdo entre Portugal y las guerrillas negras que concede la independencia a Mozambique.

El informe se produjo mientras se ordenó a tropas de refuerzo avanzar hacia la capital de Lourenco Marques, donde los rebeldes blancos establecieron su sede central y coparon el aeropuerto, la radio y el correo.

Dos funcionarios protugueses procedentes de Lisboa se reunieron mientras tanto aquí con residentes blancos que han iniciado una rebelión contra una autoridad africana

Los dos hombres fueron recibidos en esta capital por una ruidosa multitud de unos 1.000 blancos y se trasladaron al palacio general del gobernador antes de reunirse con los dirigentes rebeldes. En principio se desconocía el carácter de las conversaciones.

Mientras tanto el Frelimo, Movimiento Africano Nacionalista que el sábado recibió por parte de Portugal el control partcial de Mozambique, amenazo reanudar su guerrilla de diez años si los portugueses no pueden contener la rebelión.

La advertencia provino del Presidente del Frelimo, Samora Machel, según emisiones radiales en inglés desde Mozambique.

En Beira, en el norte, altos oficiales del ejército portugueses dijeron que las guerrillas del FRELIMO amenazaron el domingo con invadir la ciudad portuaria si no se dispersaban los manifestantes blancos en la plaza de la ciudad.

Soldados y la policía anti-motines dispersaron esta mañana una multitud calculada en 2.000 personas, en el centro de Beira, con gas lagrimógenos y bastonazos, con un saldo de por lo menos 17 heridos.

Un policía africano sufrió heridas graves cuando estalló una granada arrojada por un civil blanco no identificado. Empero, los informes de Beira y Lourenco Marques indicaron que reinaba la tranquilidad en ambas ciudades en las últimas horas de hoy.

Los residentes blancos disidentes, que se oponen al gobierno del Frelimo, mantenían el control de la radio Lourenco Marqués, el aeropuerto y otros puntos claves de la ciudad.

Se dijo que unidades conjuntas del ejército portugués y el movimiento guerrillero del FRELIMO controlaban los trenes que llegaban a Mozambique procedentes de Malawi, en busca de presuntos "voluntarios" que respondiesen a la convocatoria de la radio "voz de Mozambique Libre" el Lourenco Marques.

En Johannesburg, Sudafrica, "The Star" publicó un informe según el cual la rebelión de blancos de Mozambique estaba organizada para el próximo fin de semana en vez del pasado.

El diario atribuyó al director de la asociación de ex funcionarios portugueses en Sudáfrica haber dicho que sabía por adelantado acerca del "golpe", que fue cuidadosamente planeado.

"Debería haberse producido el próximo fin de semana, pero la quema de una bandera portuguesa lo aceleró el viernes" dijo, según el diario.

Dijo que las tropas portuguesas, un pelotón naval portugués y la policía local habían recibido órdenes del brigadier Orlando Barbosa, el comandante en jefe de Mozambique, de recapturar el fin de semana la radio copada, pero que desertaron en favor de los rebeldes.

Treinta muertos en incidentes

Habrá nuevo simposio sobre mal de Chagas

..TARIJA, 9 (PRESENCIA) - Del 26 al 29 del presente mes, se llevará a cabo en esta ciudad un Simposio Internacional sobre el mal de Chagas, con la asistencia de facultativos bolivianos y argentinos.

Este evento internacional, cuya importancia ha sido puesta de relieve fundamentalmente por los estragos que causa esta enfermedad en varios departamentos de Bolivia, ha sido auspiciado por la Facultad de Ciencias de la Salud de la Universidad Boliviana Juan Misael Saracho, Colegio Médico, Ateneo de Medicina, Unidad Sanitaria y Oficina Regional de la Caja Nacional de Seguridad Social de Tarija.

Se ha adelantado que de la Argentina arribarán con este particular motivo destacadas personalidades del campo científico, entre otros los profesores Olindo Martino y Salvador Castellanos de Buenos Aires, Ricardo Ronderos de La Plata y Carlos Saravia de Jujuy que llegará acompañado de sus colaboradores. También se ha comunicado la presencia de un representante de la Oficina Panamericana de la Salud.

En este Simposio se abordarán los siguientes temas 1) Epidemiología de la enfermedad de Chagas; 2) Clínica; 3) Diagnóstico; 4) Tratamiento y evolución de la enfermedad de Chagas; y 5) Biología de los transmisores del mal de Chagas y su control.

Se espera la participación de profesionales bolivianos de Tarija, La Paz, Sucre, Cochabamba, Santa Cruz y otros distritos cuya confirmación es esperada aquí.

Inauguraron cursillo para enfermeras en Cochabamba

COCHABAMBA, 9 (PRESENCIA).- Con el fin de capacitar eficientemente al personal de enfermeras de la Unidad Sanitaria, fue inaugurado un curso intensivo de ocho meses.

Hugo Arias, Director de esa institución, explicó que dentro el programa de "Regionalización de la Medicina", las auxiliares y enfermeras que ocupan cargos sanitarios en las provincias del departamento, lograrán elevar sus conocimientos con el cursillo.

Señaló que las enfermeras han llegado a constituirse en la vanguardia de la prevención de enfermedades, por cuanto la acción de los médicos está concentrada en la zona urbana del país.

Se necesita personal altamente calificado, dijo Arias al referirse a la preocupación constante de la oficina a su cargo, para prepararlo en forma eficiente.

El cursillo se desarrolla en el hospital Viedma y el Centro de Salud en horario de mañana y tarde. Concurren al mismo veinte personas becadas por UNICEFF y diez pertenecientes al Hospital Viedma y Centro de Salud.

Según se informó, el curso cuenta con la cooperación y coordinación de la Organización Panamericana de la Salud y la Universidad de San Simón.

Rogelia de Manchego, Emilia de Valdivia y Alicia de Bustamente tienen a su cargo el control y desarrollo del curso.

HOMENAJE.- Como reconocimiento a la labor realizada por el Ex Vicario de Chiquitos, Mons, Jose Rosenhammer, una de las principales avenidas de San Ignacio de Velasco lleva su nombre. En la foto lo vemos descubriendo la placa nominativa en un acto especial (Foto PRESENCIA).

Inauguran a fin de mes nuevo puente Cap. Ustárez

TARIJA, 9 (PRESENCIA).- El puente Capitán Víctor Ustarez que se construye a 250 kilómetros de esta ciudad, en el camino Tarija - Villa Montes, sobre el río Pilcomayo, será entregado al servicio público a fines del presente mes, según prevé el Servicio Nacional de Caminos.

Esta importante obra reemplaza al puente del mismo nombre, construído durante la Guerra del Chaco, bajo la dirección técnica del Ing. Roberto Arce y que se encontraba inutilizado debido a un accidente que destruyó uno de sus soportes principales, habiendo ocasionado graves perjuicios al servicio de transporte tanto de pasajeros como de carga, por haber mantenido aislada a Villa Montes del resto del Departamento de Tarija. La estructura metálica del puente original fue importada de Alemania.

La nueva obra proyectada por el Servicio Nacional de Caminos tiene una longitud total de 124 metros, posee tres tramos con un ancho de calzada de 7.30 metros y capacidad para c[illegible] culación de camiones de a[illegible] tonelaje. Su estructura es [illegible] hormigón pretensado, vacia[illegible] en volados sucesivos.

Viudas de mineros cumplen una huelga

SIGLO XX, 9 (PRESENCIA).- Viudas de extrabajadores de la Empresa Minera Cata[illegible] ingresaron en la tarde [illegible] viernes en HUELGA I[illegible]DEFINIDA DE HAMBRE demandando ingreso como t[illegible]bajadores en la empresa. E[illegible] extrema determinación [illegible] cumple en el local sindical, ju[illegible] a familiares e hijos, ha[illegible] conseguir atención a su solici[illegible] de ingresar a la empresa.

Las viudas de [illegible] trabajadores que han adopta[illegible] esta extrema medida son G[illegible]dys vda. de Siles; Dionicia v[illegible] de Escóbar; Ricarda vda. [illegible] Murillo; Felicidad vda. [illegible] Mamani; Ana vda. de Muril[illegible] Juana vda. de Arratia; Manue[illegible] vda. de Flores; Francisca v[illegible] de Pérez y Natividad vda. [illegible] Calustro.

Falta de carburantes en Riberalta sería ocasionada por contrabando

RIBERALTA 9 (ASCH).- El Sindicato de Transportistas y ramas anexas de Riberalta elevará una solicitud a la central de YPFB de La Paz, pidiendo una aclaración sobre la distribución de carburantes en el noroeste boliviano, principalmente en lo que se refiere a la cantidad de litros de gasolina y kerosene enviados en el presente año.

Gerardo Ibañez, presidente de los transportistas, dijo: "se teme que la escasez de carburantes en las poblaciones de Guayaramerín, Riberalta y Cobija, sea consecuencia del contrabando" y que para verificar esta situación, la institución pedirá a Yacimientos Petrolíferos Fiscales Bolivianos un informe en el que se aclare la cantidad de litros de gasolina y kerosene distribuidos de enero a septiembre del presente año en este distrito.

Ibañez agregó que con este informe de YPFB, se verá si la escasez de carburantes se debe al problema que presenta el transporte o si existe contrabando de estos productos al Brasil.

"El informe es necesario para saber si hasta el presente mes las poblaciones de esta zona del país han consumido más de la mitad del cupo de los carburantes asignados por YPFB", dijo.

LAS AUTORIDADES

Elena Velasco de Urresti, Alberto Ferrufino y Gerardo Ibañez, Alcaldesa Municipal de Riberalta, Presidente del Comité Cívico Regional, y Presidente del Sindicato de Transportistas, respectivamente; interpusieron sus buenos oficios ante autoridades de YPFB, solicitando la provisión regular de los carburantes, principalmente gasolina y kerosene para Riberalta y la pronta solución en el transporte de los mismos.

APROVISIONAMIENTO

Jorge Belmonte, jefe de Distribución y Transporte de YPFB, dijo a PRESENCIA que el aprovisionamiento de los carburantes a esta zona del país, se está haciendo en forma regular y que el problema del transporte se debe a la sequía que presentan los ríos, principalmente el Chapare e Ichilo que tiene pocos metros de profundidad y no permiten a las embarcaciones el traslado de hidrocarburos a ese distrito.

Belmonte señaló que YPFB ha resuelto llevar a cabo el siguiente programa, dentro del plan de abastecimiento a esta zona: el primer paso, realizado en la semana pasada, llevó a Guayaramerín 85 turriles de gasolina, 48 de kerosene, y 60 barriles de diesel, se proseguirá con una cantidad similar en la presente semana.

Asimismo, indicó que se están haciendo trámites ante la embajada de EE.UU. para solicitar aviones "Hércules", para cumplir el programa de abastecimiento a esta zona alejada del país.

Finalmente, explicó que el consumo anual de carburantes de parte de Riberalta es de 50 mil litros de gasolina, 60 mil de diesel y 40 mil litros de kerosene.

Sindicato Textil "Soligno" eligió nueva directiva

..Cumpliendo disposiciones del Ministerio de Trabajo y Asuntos Sindicales el Sindicato Textil "Soligno" ha renovado su directiva, la misma que fue posesionada por un representante del Trabajo y delegados de organismos sindicales del país.

La nueva directiva está integrada por los siguientes trabajadores:

Secretarías: General, Alfredo Pinto; Relaciones, Constancio Luna; de Hacienda, Félix Torres; de Conflictos, Hugo Rodríguez; Conflictos Adjunto, Raúl Ríos; Cultura y Beneficencia, Heriberto Gutiérrez; Organización de Deportes, Nestor Antezana; Porta Estandarte y Vocal, Dionicio Huanca.

Una serie de cursillos dicta FOMO en Tarija

TARIJA, 9 (PRESENCIA).- El Servicio Nacional de Formación de Mano de Obra (FOMO) que con la participación de la Universidad Boliviana Juan Misael Saracho" y del Comité de Obras Públicas y Desarrollo de Tarija (CODETAR), inició sus actividades en esta ciudad en el mes de abril del presente año, viene dictando cursos de formación intensiva con la asistencia del Gobierno de España, habiendo auspiciado en Yacuiba un curso de electricidad general y líneas eléctricas, del que participaron estudiantes de esa localidad, de Villa Montes y de Bermejo.

Los alumnos que se han beneficiado con este curso aplicarán los conocimientos que han adquirido en la empresa "ELMEC" encargada del tendido de la nueva red de distribución de energía en la capital de la Provincia Gran Chaco.

En el sector agropecuario, técnicos españoles que trabajan con el Servicio de Formación de Mano de Obra, han dictado cursos en Concepción, capital de la provincia Avilés sobre poda de parrales. También cooperarán con CODETAR con el proyecto lechero que será llevado a cabo en el area de Tolomosa.

Se ha informado que en Yacuiba se dictará un nuevo curso, esta vez de instalaciones eléctricas domiciliarias y que en la ciudad de Tarija se auspiciará otro de electricidad semi urbana, que contemple instalaciones y mantenimiento de alumbrado público, instalaciones domiciliarias, embobinado de motores, montaje, mantenimiento y reparación de artefactos electro domésticos e instalación y orientación de antenas de televisión.

El Sector pasivo de ferroviarios reclama pensiones

ORURO, 9 (PRESENCIA).- Jubilados ferroviarios y de ramas anexas, están pasando por una situación dramática, según dijeron, como consecuencia de la gran demora en el pago de sus rentas que siempre reciben con 15 o 20 días de retraso.

Los bonos de 120, de 135 y 400 pesos bolivianos, que ya reciben los jubilados de otros sectores todavía siguen en estudio" en la Caja de Seguro Social de Ferroviarios, lo que hace más trágica la situación de este sector pasivo, cuyas miserables rentas según expresan- apenas si alcanzan a los "beneficiarios" para comer una semana, sin poder solventar ningún otro gasto diario.

Los ex-trabajadores ferroviarios y de ramas anexas están todos los días, desde tempranas horas, en la puerta de la Agencia de Oruro, a la espera de cobrar su renta "que nunca llega".

Comisión médica hizo recorrido por varias poblaciones del Beni

TRINIDAD, 9 (PRESENCIA).- Después de haber permanecido durante más de 15 días, visitando diferentes puntos de la extensa zona fronteriza del este del departamento, llegar a Riberalta, Guayaramerín y los ríos Negro, Blanco y San Matías la comisión de Evaluación y Supervisión del Instituto de Enfermedades Transmisibles, pudo evidenciar que hasta el momento no se ha presentado ningún caso de meningitis, así hizo conocer el Dr. Luis Gamarra Gutiérrez, Director Nacional de INET, quien estuvo acompañado por el Dr. Elías Valverde, Epidemiólogo de la OMS, y del Dr. Rodolfo Mercado, director de la misión de Fiebre Hemorrágica.

Los dotes recogidos y la inspección han dado resultados positivos en la campaña a nivel nacional en la vacunación de Polio, Viruela, Sarampión y BCG, que ha venido a cubrir aproximadamente el 80 por ciento del índice habitacional, sobre el que ha sido fijado el programa en el Beni. Indicando que el estado sanitario en la región en estos momentos es bueno.

Hizo saber que la llegada de la misión belga ha de permitir la entrega del Instituto de Medicina Tropical, con sede en Santa Cruz, que cuenta con 7 laboratorios para el análisis y tratamiento de las enfermedades propias de estas regiones y que se ha de estudiar la posibilidad de habilitar otro en el Beni, por las características especiales que presenta en este de la salubridad. Este plan estaría sujeto a proyectos del año venidero.

Para el Dr. Valverde, la región y las condiciones no le eran desconocidas, por la semejanza con las de su país (Costa Rica), pero en su apreciación fue concreto, cuando indicó la necesidad de superar la situación del nivel de Saneamiento Ambiental con la dotación de los Servicios de Agua Potable y Alcantarillado, vectores por donde se marcan los mayores productores de las enfermedades rurales. Que es conveniente que el Beni tenga un laboratorio de investigación de enfermedades tropicales, en forma urgente, por los datos terminantes de que las tres cuartas partes de la mortalidad se deben a ellas, es otra opinión del representante de la Organización Mundial de la Salud y que el sector más afectado es la niñez.

"Infecciones, diarreas, parasitosis, se pueden corregir y hasta anular con un programa serio de saneamiento y con agua potable y los servicios colaterales que supone la educación sanitaria y la realidad que estos medios exigen para tener un buen estado de salud", finalizó el Dr. Valverde.

El Dr. Mercado, indicó una vez más que el Virus Machupo ha sido controlado y que al momento se ha fabricado la gamaglobulina, para atención inmediata de cualquier caso que apareciera, que es un paso previo para conseguir la vacuna que controle definitivamente la enfermedad que por más de diez años diezmó la zona central del Beni.

COCHABAMBA: Plantean abstención en la fiesta cívica

COCHABAMBA, 9 (PRESENCIA).- Organizaciones de Universitarios y Fabriles, acordaron en principio no participar en los actos conmemorativos de la efeméride del departamento protestando "por el abandono de las autoridades que no contribuyen al desarrollo del departamento".

Los fabriles sostienen que hasta la fecha no se entregaron 30.000 pesos bolivianos destinados al desarrollo regional. En un ampliado que se cumplirá el miércoles, los fabriles dirán su última palabra al respecto.

En otro punto, los fabriles señalan que Cochabamba, en el año de la celebración del IV Centenario de fundación, continúa siendo relegada reiteradamente.

Los Centros estudiantiles de San Simón anticiparon en días pasados que no participarán en la marcha del progreso por las mismas razones.

BARCO HOSPITAL.- Numerosos pobladores de las riberas del lago Titicaca se beneficiaron con la atención ofrecida por el barco hospital de la Fuerza Naval Boliviana, durante su última travesía.

ROPA INTERIOR
B.V.D.®
PIJAMAS

Quiere Ud.! un rostro sin ESPINILLOS BARROS O ACNE?...

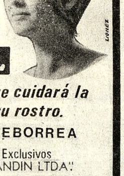

ACNESTROL
es la solución!, que cuidará la belleza de su rostro.
Contra el ACNE y la SEBORREA
adquiera en su FARMACIA
Distribuidores Exclusivos para Bolivia "ANDIN LTDA."
La Paz telf. 43084 casilla 6127

Té en bolsitas
AMANCAY
estomacal
*o ACIDEZ
*o ULCERAS
*o INDIGESTION,
*o INAPETENCIA

• Excelente fórmula vegetal
Aromática Garantía
• absoluta
VENTA EN FARMACIA
Distribuye en La Paz: JOSE MUÑOZ
Tels. 54550 y 26960

Gran Concurso
Exposición de Canes

"GRAN CONCURSO EXPOSICION DE CANES 1974"

La Paz, 8 de Septiembre de 1974

A LOS PROPIETARIOS DE PERROS DE RAZA Y CHAPIS

Apreciados amigos:

Ha llegado el momento de que su can participe en el CONCURSO NACIONAL DE CANES, auspiciado anualmente por el Rotary Club de La Paz, y obtenga un valioso premio.

El día Domingo 22 de los corrientes a partir de horas 9:00 en el local de Exposiciones del Ministerio de Agricultura, ubicado en Següencoma, se realizará el CONCURSO EXPOSICION NACIONAL DE CANES 1974. Para este efecto, invitamos muy cordialmente a todos los propietarios de perros de raza y chapis, inscribir su can en nuestra Secretaría (Avenida Arce esquina Montevideo, Edificio Montevideo 3er. piso, todos los días hábiles de 8:30 a 12:00 y de 14:30 a 18:30 horas, hasta el día sábado 21 de los corrientes).

Los fondos a recaudarse, serán destinados a nuestra campaña para contribuir a la rehabilitación de niños y lisiados.

Pendientes de sus noticias le saludamos muy afectuosamente.

ROTARY CLUB DE LA PAZ

Dr. Alfonso de la Riva, SECRETARIO — Dr. Adalid Carrasco Vera, PRESIDENTE

MOVIMIENTO NACIONALISTA REVOLUCIONARIO

La Paz, 2 de septiembre de 1974

LA SECRETARIA DE ORGANIZACION TERRITORIAL, DE ACUERDO CON LA SECRETARIA EJECUTIVA NACIONAL DEL MOVIMIENTO NACIONALISTA REVOLUCIONARIO,

CONSIDERANDO:

Que mediante resolución de fecha 30 de abril del año en curso se dispuso la Intervención del Comando Departamental de Tarija, mientras se proceda a la reestructuración de dicho organismo partidario de conformidad a las regulaciones estatutarias vigentes;

Que habiéndose cumplido con las actividades preparatorias encomendadas para la realización del evento plebiscitario, es conveniente proceder a la regularización de dicho Comando;

POR TANTO

RESUELVE:

ARTICULO PRIMERO.- Convócase a elecciones para la renovación del Comando Departamental del M.N.R. de Tarija, señalándose el día domingo 15 de los corrientes para la verificación del evento plebiscitario.

ARTICULO SEGUNDO.- Dicha elección se sujetará al procedimiento establecido por el artículo 63 del Estatuto Orgánico del Partido y se llevará a cabo bajo la supervisión de un delegado designado por el CEN oportunamente.

ARTICULO TERCERO.- Conforme a lo establecido en el inciso a) del citado artículo 63, el referido Comando deberá elevar con carácter previo la correspondiente lista de precandidatos.

Regístrese y hágase saber.

ANIBAL MICHEL RODRIGUEZ, Secretario de Organización Territorial del M.N.R.; RUBEN JULIO CASTRO, Secretario Ejecutivo del CEN, del M.N.R..

PEDIDO ESPECIAL DE CONSTANCIO KILOWATT A SUS CLIENTES

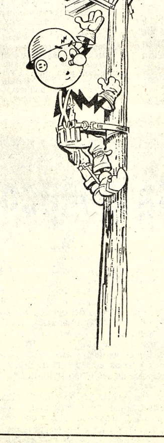

Mis abonados aparte de su pago inicial de depósito de garantía y conexión y sus facturas mensuales, no deben pagar ninguna otra suma por el servicio eléctrico.

Cualquier reclamación acerca del servicio se atiende sin costo alguno.

Por favor: No ofenda a mis empleados ofreciendo gratificaciones

Si tiene problemas en su servicio llame a nuestra Superintendencia Comercial: Telefono 52232, interno 15

Gracias

CIA. BOLIVIANA DE ENERGIA ELECTRICA

Guia Profesional

Médicos

Dra. SONIA OCAMPO DE BALLESTEROS
GINECOLOGIA

Obstetricia. Estudios universitarios Brasil Especialización CENTRO MEDICO NACIONAL MEXICO.
Consultorio Edificio Asbún nuevo Yanacocha esquina Mercado 1er. piso 106 Tel. 20062 - 43429 Horas 14 - 17.

Dr. ALFREDO RAMIREZ T
CIRUJANO UROLOGO

- Estudios Universidad de Chile. Especialista en Cirugía y Enfermedades Riñones, Vejiga, Próstata. Genitales, infertilidad, venereas.
Av. Camacho 1377. Teléfono 57219-64817. Consultas 10-12; 17 - 19.

Dr. med. AUGUSTO CAMACHO LOPEZ
Ortopedia - Traumatología Rehabilitación

Especialización en Alemania - España

Cirugía endoprotésica de cadera, rodilla, codo. Fracturas y Luxaciones en general. Malformaciones de columna vertebral. Tumores óseos. Luxación congénita de cadera, deformidades óseas en niños. Cirugía de mano. Tratamiento de manos reumáticas.
Consultas: lunes a viernes, Horas: 15 a 18.30
Consultorio: Edificio "Saenz" Av. Camacho 1377, 4°. piso (ascensor) Telf. 53975 Telf. domicilio: 41413.

man spricht deutsch

DR. ANIBAL RIVERO DELFIN
MEDICO DE NIÑOS

Especializado en Londres Santiago de Chile - U.S.A.
Consultorio: Av. 16 de Julio 1456, Edif. Sobima 3er. piso. Teléfono 55742.
Domicilio Urbanización San Miguel J-26-Teléfono 83629. Casilla 3601.

DR. GUILLERMO SUAREZ TEJADA
CIRUJANO UROLOGO

Atiende enfermedades de los riñones, próstata, vejiga, genitales masculinos, venéreas, etc. Consultorio: Mercado 996 esq. Yanacocha Edif. Almaraz 4° piso. Atención horas 18 a 20 p.m.

Dr. HUMBERTO MIRANDA GINECOLOGO

Especializado en la República Argentina. Atiende enfermedades de señoras, Hemorragias, cancer uterino, esterilidad planificación familiar.
Consultorio Ayacucho 208 5to. piso, horario 17 - 19, teléfono 52265.

DR. JORGE LIENDO
GINECOLOGO

Especialidad Universidad de México, Prenatal, partos, Hemorragias. Esterilidad. CANCER.
Consultorio: Ayacucho Cine Scala 7°. piso, consultas 15 a 19 hs. Teléfono Const. 56695.

Dra. RUTH MALDONADO BALLON
Ginecología - Obstetricia

Cirugía. Tumores mamarios. Hemorragias. Esterilidad. Flujos vaginales anormales. Prenatal. Partos. Planificación familiar. CONSULTORIO: Mariscal Santa Cruz 1322 Tel. 50040. Tardes: 13.30 - 17.00 Domicilio: Tel. 54564.

Dr. FAUSTO SALINAS RUIZ
Médico de Niños

Consultorio: Cañada Strongest 1854 (a media cuadra de Plaza Franz Tamayo) Teléfono 54148. Domicilio: Edificio Ingavi Dpto. 12-A. Teléfono 54099.

DR. ALBERTO MARIACA
MEDICO CIRUJANO

Medicina interna. Esp. Gastroenterología, estómago, intestinos, apéndice, hígado, vesícula biliar, páncreas, etc. Transtornos de la nutrición. Consultorio Plaza Venezuela 3er. piso (Edificio Sobima) Altos O.K. de horas 14 a 17.
Teléfonos: Consultorio 20837 Domicilio 23832.

DR. RAUL LARA MONCADA
PIEL Y VENEREAS

Especializado en Buenos Aires y México DERMATOLOGIA PEDIATRICA, MICOLOGIA, CIRUGIA DERMATOLOGICA, ALERGIAS, ACNE.
Loayza 250, 4to. piso-405. Hs. 14 a 16. Teléfono 20963.

DR. JOSE GUTIERREZ MICHEL

Especialización México - Brasil. Traumatología. Cirugía Plástica - Defectos en labios, nariz, arrugas, cicatrices, cirugía de maxilares, abdomen flácido, mama, acné, etc. 17 a 19, edificio Alameda 1er piso. Teléfono 50820 domicilio 27890. Consultas por correo enviar $b. 50 giro postal.

DR. RIGOBERTO MENA M.

Odontólogo especialista. Catedrático Cirugía Bucal UMSA. Cirugía - Prótesis - Rayos X, complicaciones de la extracción dentaria. Cirugía de los terceros molares. Fracturas y traumatismos de los maxilares. Tumores y mal formaciones maxilares.
Consultorio: Av. Camacho esquina Loayza Edificio Saenz 6° piso oficina N° 5, casilla 2307. Teléfonos: Consultorio 27636, Domicilio 42706.

TRAUMATOLOGO - O[illegible]TOPEDISTA - E[illegible]PECIALIZACION: BRASI[illegible] EUROPA.

DR. CARLOS MUÑOZ A.

Atiende niños y adult[illegible] Fracturas - Rayos X Deformidades de nacimie[illegible] Mano, heridas, cicatrices.
CONSULTORIO
Ayacucho 208, quinto piso de [illegible] a 19 horas.
Sábados de 9 a 12: teléfo[illegible] 52265 domicilio 43075 - 20[illegible]

LABORATORIO

Dr. EDUARDO CAMACHO MUÑOZ

MEDICO - MICROBIOLOG[illegible] LABORATORISTA

Exámenes completos d[illegible] SANGRE, ORINA, L[illegible] HECES. Pruebas funciona[illegible] de: HIGAGO, RIÑON[illegible] ESTOMADO. Bacteriológ[illegible] cultivo, antibiograma de [illegible] QUIDOS ORGANICO[illegible] EXUDADOS, SECREC[illegible]NES. Investigación de [illegible] PARASITOS Y HONGOS.
Serología de: E[illegible]FERMEDAD DE CHAGA[illegible] REUMATICAS, VENERE[illegible] FEBRILES.
DIAGNOSTICO PREC[illegible] DEL EMBARAZO
Plaza San Francisco 893 [illegible] piso Of. 1 Telfs. 41397 - 2[illegible] Dom. 65452.
LABORATORIO ANEXO: [illegible]JA DE EL ALTO N°. 24.

Abogados

CARLOS CASTAÑON BARRIENTOS
ABOGADO

Asuntos tributarios administrativos, contratos, [illegible]tulos, consultas, asuntos [illegible] general, asesoramiento.
Edificio Asbún nue[illegible] (Yanacocha esq. Mercad[illegible] 1er. piso, oficina 103, teléfo[illegible] 63679, teléfono domicilio 42[illegible] casilla correo 4154.

ESTUDIO JURIDICO MEDINA MIGUEL

Asesor Jurídico y trámi[illegible] legales en general. Gestión[illegible] atención personales. Ca[illegible] Potosí 376 1er. piso, oficina [illegible] Casilla 2296. Teléfono 28475.

Notarios

GUALBERTO RODRIGUE[illegible]

NOTARIO DE FE PUBLIC[illegible] Asuntos del ramo, escritu[illegible] protocolizaciones, testamen[illegible] protestos poderes[illegible] legalizaciones, apertura de [illegible]bros, etc. SERIEDAD, PU[illegible]TUALIDAD EFICIENC[illegible] Dirección Mercado N° 1[illegible] Frente a Casa Grace. Tel. 2[illegible] Dom. 26072.

PRESENCIA

Director: Huáscar Cajías K.
Sub-Director: Renán Estenssoro A.
Gerente: Armando Mariaca V.

Guerrillas y terrorismo en la Argentina

Causa general alarma el recrudecimiento del terrorismo y de las guerrillas en la hermana República Argentina. Tales actividades, ligadas a la violencia como característica, ya han cobrado muchas víctimas, entre ellas inocentes, y provocado reacciones que a nada constructivo han de llevar.

No vamos a incurrir en un juicio unilateral: el de colocar la responsabilidad de todo cuanto sucede en los extremistas de izquierda. Bien se sabe que ha surgido también una violencia de derecha extrema, cuyos grupos son autores de destrucciones de bienes y de asesinatos. Por otra parte, tenemos que reconocer que algunas veces han sido las autoridades las que han cometido atropellos, a través de detenciones ilegales -equivalentes a los secuestros guerrilleros-, muertes y malos tratos contra los detenidos.

Pero si eso puede explicar algunas de las reacciones del extremismo guerrillero y del terrorismo, no las justifica.

Hay argumentos elementales acerca de la inhumanidad de estas conductas; pero ellos no han sido acogidos como merecen. Se los ha sacrificado y desconocido en homenaje a los fines que los extremistas pretenden alcanzar. Para ellos no parece contradictorio buscar la justicia a través de medios esencialmente injustos, el respeto a los derechos humanos a través de atropellos contra los mismos. Sostienen que no hay otro camino para llegar a sus objetivos.

Pero esta suposición carece de fundamento. No sólo es contradictoria, como decíamos, sino ajena a cuanto enseña la experiencia de los últimos lustros. La violencia guerrillera y terrorista no ha conducido a crear un gran movimiento popular sino al repudio; ha ocasionado reacciones defensivas lógicas y también excesos; no ha llevado a que surjan gobiernos favorables al extremismo sino a que se impongan otros de carácter cada vez más duro y represivo. Si los excesos de la derecha han llevado, más de una vez, a fortalecer a la izquierda, la inversa es también evidente y en mayor número de casos. Si nos guiamos por esta experiencia, lo que podemos afirmar es que las guerrillas y el terrorismo llevarán a que el gobierno argentino extreme la posición que ya había comenzado a mostrarse estando vivo el Presidente Perón; quizá, a la larga, retorne un gobierno de fuerza, de esos que consideran el orden material como objetivo más preciado, con lo cual no se llegará a la situación que los guerrilleros buscan, sino precisamente a la contraria.

Nuevos códigos y reforma de los vigentes

Con buen sentido, el Ministerio del Interior ha decidido cambiar la anterior política de redactar y aprobar códigos en medio de la mayor reserva: ya sabemos a qué extremos condujo ese error. Ahora, por el contrario, se anuncia que los nuevos Códigos, los que aún no han sido aprobados para sustituir a los antiguos - Código Civil y su procedimiento y Código de Comercio - serán sometidos a pública discusión antes de llegar a la redacción definitiva, a fin de que las personas y entidades interesadas puedan hacer las observaciones que consideren pertinentes.

Pero hay algo más. Las autoridades han manifestado que también se analizarán, hasta fin de a , las reformas que sean convenientes a los códigos ya vigentes. Esta es una oportunidad que tiene que ser debidamente aprovechada. Hasta el momento, se han hecho observaciones basadas en puntos de vista doctrinales; a esta altura, después de más de un año de vigencia de los nuevos códigos, se ha recogido ya experiencia suficiente para aprobar que algunos puntos teóricamente justificados, ocasionan problemas en la práctica, por lo que es necesario introducir reformas.

Cuando se pusieron en vigencia los códigos, se arguyó, con mucho de razón, que no había habido tiempo bastante para analizarlos y buscar correcciones. Esa razón no existe ahora.

Por ello, es conveniente insistir en la necesidad de que se hagan llegar a las autoridades las observaciones que fundamenten las reformas anunciadas como posibles. Entre las entidades que deben prestar este servicio público se hallan fundamentalmente el Poder Judicial, los Colegios de Jueces y de Abogados, así como las Universidades. Si es necesario, habrá que repetir las observaciones que en su momento se hicieron y sistematizar las que resulten de la aplicación de los nuevos códigos ante los tribunales.

No hay que olvidar que ésta puede ser la última oportunidad de conseguir reformas rápidas. Posteriormente, constitucionalizado ya el país, el Poder Legislativo ha de considerar con prioridad otros asuntos, sobre todo si sobre él recae la tarea de realizar las reformas estructurales, de que tanto se ha hablado. Además el mecanismo legislativo es siempre más lento, todo lo que podría llevar si no se aprovecha la oportunidad actual a que las reformas necesarias a los códigos solo se puedan considerar en 1976.

Duración del gobierno militar en Chile

Es mucho lo que se ha dicho ya sobre la naturaleza, los métodos y los objetivos políticos del gobierno militar que actualmente rige los destinos de Chile; a eso se agregan los datos acerca de la intervención extranjera, no sólo de los países socialistas, en los asuntos internos del vecino país.

En estos últimos días, un punto importante se ha destacado: el de la duración del actual régimen, no obstante los cambios personales que pudieran producirse.. Los dayos de que se parten tienen vieja datos El más reciente se refiere al plan decenal que el gobierno propugna y del que será ejecutor. Eso quiere decir, según la mayor parte de los observadores, que el gobierno militar piensa quedarse en el poder siquiera por diez años.

Eso ha sorprendido a algunos; pero a nuestro modo de ver, no hay nada nuevo, nada que no quepa en la lógica y las declaraciones que el gobierno chileno y sus portavoces hicieron desde hace tiempo.

Es evidente que algunos grupos políticos chilenos pensaron, al producirse la revolución de hace un año, que la Junta Militar gobernaría tanto tiempo como el que fuera necesario para llamar a elecciones; algunos hablaban de tres meses, otros de un año, como máximo. Pero pronto se vio que el nuevo gobierno no se consideraba de mera transición, sino como algo duradero. Dos medidas lo comprobaron; una, la cancelación indefinida de actividades de todos los partidos políticos, fueran o no favorables al gobierno; la otra, la campaña de desprestigio contra la "politiquería que habían desarrollado los gobiernos de los últimos decenios -izquierdistas, centristas o derechistas-, hasta llevar a Chile, según la versión de las nuevas autoridades, al caos y la decadencia. Con tales antecedentes, no resulta sorprendente sino lógico que el gobierno militar desee mantenerse por un largo período en el ejercicio del poder para enmendar errores pasados. Obrar de otra manera hubiera sido contradictorio.

Por otra parte, no tenemos que olvidar que los problemas ahora existentes y que no han sido causados exclusivamente por el gobierno de Allende, son profundos. La Junta considera que tiene que resolverlos antes de que se retorne a la vida institucional normal, pero eso ha de requerir mucho tiempo, según se infiere de un análisis de la situación en que Chile se encuentra.

De todo un poco

Situación del artista en la Unión Soviética

A raíz de la sistemática fuga de balletistas rusos hacia Occidente se han planteado una serie de interrogantes sobre si la fórmula comunista o de transición hacia el comunismo es la más apropiada para el arte y las letras. En realidad la interrogante no es de hoy ni de ayer. Ya había sido hecha cuando el bailarín Rudolf Nureyev desertó en 1961 del ballet Kirov de Leningrado. Desde entonces muchas otras estrellas célebres de ese conjunto siguieron el ejemplo de quien es considerado actualmente como uno de los coreógrafos de más imaginación creativa. Recientemente los soviéticos se negaron a aceptar su coreografía para el ballet "Don Juan" que incluye la real compañía canadiense en su gira por la Unión Soviética.

¿Existe o no un ambiente adecuado para las artes y las letras en la Unión Soviética? El hecho de que hayan sido expulsados escritores de renombre internacional como Yuri Daniel o Solyenitsyn, entre otros muchos, o que hayan buscado asilo en los países libres de Occidente balletistas como la Makarova o Parisnichcov nos demuestra que la imposición del Estado en materia artística y literaria es determinante, que toda actividad cultural está sujeta a lo que Stalin llamó el realismo socialista, a los objetivos del partido y del dogma.

Sin embargo, es interesante anotar que a pesar de estas fugas contínuas, que suponen una descapitalización artística y cultural para la Unión Soviética, la renovación o sustitución es casi automática. Escapan del llamado paraiso socialista tres grandes bailarines e inmediatamente surgen otros tres en el ballet de Moscú o Leningrado. Esto quiere decir que existen grandes posibilidades en la Unión Sociética para la formación de artistas, pero que todo aquel que quiere ser artista y tiene vocación para ello debe sujetarse a lo prescrito por el partido. Y cuando tal cosa no sucede, el artista busca la forma de conquistar su libertad.

Esta sujeción se destaca más en el campo de las letras. El escritor tiene que entregarse al partido sin objeciones. sin pensar en sí mismo ni en su libertad creativa. Sólo el partido es dueño de cargar o suprimir las ilusiones, de disparar la imaginación de un escritor o de quebrarla definitivamente. El partido a través del sindicato de escritores puede decir al intelectual siéntate, toma la pluma y escribe con estas ideas y con este estilo. Y el partido a través del sindicato puede, asimismo, decir a otro, renuncia a tus pretensiones literarias. Es el único resplandor que ilumina e inspira a un escritor o aplasta su vocación. De ahí precisamente los problemas que surgieron con el autor de "Pabellón de cancerosos" y anteriormente con Pasternak, con motivo de la publicación de "Doctor Zhivago". No se sometieron a la línea y naturalmente fueron marginados.

Confusio

Mensaje del Cardenal Garrone al VII Encuentro de Educación que se realizó en Cochabamba

La semana pasada se realizó en Cochabamba el VII Encuentro Nacional de Educación auspiciado por la Asociación Boliviana de Educación Católica (ABEC). En tal ocasión el Cardenal Gabriel M. Barrone, Prefecto de la Sagrada Congregación para la Educación Católica, envió a los participantes del Encuentro el siguiente mensaje:

Reverendo Presidente de la Asociación Boliviana de Educación Boliviana.

Señores Directores, Profesores, Maestros, Padres de Familia y Alumnos presente en el VII Encuentro Nacional de Educación.

La gracia y la paz de Dios nuestro Padre y del Señor Jesucristo sea con vosotros.

Conocemos la larga y cuidadosa preparación que ha precedido este VII Encuentro Nacional de Educación, promovido por la Asociación Boliviana de Educación Católica y en la que participan Directores, Profesores, Maestros, Padres de Familia y Alumnos de centros educativos particulares y fiscales, católicos y de otras confesiones cristianas hermanas. Esta composición del Encuentro, comunitaria y eclesial, constituye en sí misma un signo y un hecho educativo y evangélico, con el que además queréis sintonizar, dentro de vuestro sector y empeño concreto y específico, con la Iglesia Universal que mediante el próximo Sínodo de Obispos estudiará el tema siempre actual de "La evangelización del mundo contemporáneo".

Múltiples son los dones del Espíritu y las funciones y tareas de los distintos miembros del Pueblo de Dios; todos, sin embargo, complementarios entre sí y destinados a promover la realización del designio salvífico de Dios, instaurando el reino de Cristo y de Dios en todos los pueblos.

Entre estas tareas, una de las principales, (de "gravísima" importancia en la vida del hombre, dice el Concilio Vaticano II, G.E., preludio), para cada persona y para las instituciones humanas es la de la educación del hombre, de todo el hombre y de todos los hombres.

Educación que por sí es de toda la vida, permanente (1), ya que, por disposición de la sabiduría y bondad de su creador, el hombre es un ser nunca acabado, llamado a un continuo auto-perfeccionamiento; a la consecución de la cual "todos los hombres, de cualquier raza, condición y edad, por poseer la dignidad de persona, teniendo derecho inalienable, que responda al propio fin, al propio carácter, al diferente sexo y acomodada a la cultura y a las tradiciones patrias, y, al mismo tiempo, abierta a las relaciones fraternas con otros pueblos, para formar en la tierra la unidad verdadera y la paz" (G.E., no. 1).

Cada grupo social tiene su forma de ser y su modo propio de evolucionar, por lo que no es posible establecer un modelo único y uniforme de educación y de evangelización, y por lo mismo, de educación evangelizadora.

Precisamente para tratar de buscar vuestro tipo preciso de educación cristiana, es decir, de educación evangelizadora, es que estáis reunidos en este Encuentro; búsqueda sincera y audaz por un lado y, por otro, honesta y fiel a lo cristiano evangélico fundamental, apto para la educación del boliviano y de todos los bolivianos.

Pensamos que ni vosotros esperáis de nosotros, ni nosotros podemos ofreceros la solución que estáis buscando. Sois vosotros, inmersos en la realidad concreta y en los anhelos de vuestro pueblo, quienes con la gracia de Dios y la colaboración de todos -entre los cuales nos permitimos destacar la unión y estrecha colaboración con vuestros Obispos, cuyo sentir en relación con la problemática educativa del país tan clara y oportunamente expresaron en su "Carta Pastoral sobre Educación" del 8 de diciembre de 1971-, tenéis que tratar de encontrar la respuesta cristiana adecuada a vuestra situación concreta. Nos contentaremos pues con confiaros algunas de las preocupaciones que mayormente ocupan nuestra atención en este campo, en la esperanza que os sean de alguna utilidad en vuestro trabajo.

Una preocupación que nos angustia y que estamos seguros comparte toda la comunidad eclesial boliviana (2) y muy especialmente los participantes en el Encuentro, es la de la evangelización de la niñez y juventud boliviana que no tiene la oportunidad de formar parte de los centros educativos católicos. (Entiéndase "evangelización" en el sentido que le da el Documento preparatorio del Sínodo de Obispos: "actividad con la que la Iglesia proclama el Evangelio, para que de este modo germine, se desarrolle y crezca la fe") La evangelización del mundo contemporáneo, Introducción (4).

Esta situación, que es la de la mayoría de la niñez y juventud boliviana, debe ser el telón de fondo, el punto de referencia fundamental de toda la reflexión y programación educativa eclesial y singularmente de la de los educadores cristianos.

Por este motivo es de gran alegría y esperanza la participación en el Encuentro de representantes, tanto de centros privados católicos y no católicos, como de centros fiscales, pues el problema es de toda la comunidad eclesial y toda ella debe sentirse solidaria en la búsqueda de la solución, como lo recuerda el Vaticano II cuando dice: "Consciente, además, la Iglesia, del gravísimo deber de procurar con sumo cuidado la educación moral y religiosa de todos sus hijos, es necesario que atienda con su particular afecto y con su ayuda a los muchísimos alumnos que se educan en escuelas no católicas, ya por medio del testimonio de la vida de los maestros y formadores, ya por la acción apostólica de los condiscípulos, ya, sobre todo, por el ministerio de los sacerdotes y de los seglares que les enseñan la doctrina de la salvación de forma acomodada a la edad y a las circunstancias y les prestan auxilio con medios oportunos y según las circunstancias de lugar y tiempo" (G.E., no. 7).

Profesores, maestros, padres de familia y alumnos de todo tipo de centros de educación; estáis en vuestra casa al estar en este Encuentro Nacional de Educación.

En este mismo sentido, no podemos menos de felicitar y estimular al Secretariado de Educación de la Iglesia por las iniciativas educativas promovidas hacia toda la comunidad nacional.

Sin duda que la escuela católica no es el único medio con el que la Iglesia quiere contribuir a la educación integral de los bolivianos; muchos otros usa y debe usar (3). Pero no podemos pasar por alto la trascendencia de la misma en el momento actual, como bien lo destaca el Vaticano II (Gravissimum educationis no. 5 y 8), así como su situación de privilegio con respecto al logro de las necesarias síntesis de las antinomias que actualmente se presentan a la evangelización (Sínodo de Obispos, 1974, "La evangelización del mundo contemporáneo", 2a. parte, III).

La profunda evolución a que asistimos en el campo educativo, necesaria para responder al derecho y aspiración universal a una educación integral y permanente, hoy más consciente que en otros tiempos, lejos de disminuir la necesidad y actualidad de la escuela católica auténtica la hacen más recomendable.

La escuela católica no cumplirá su papel renunciando o diluyendo en sincretismos inocuos su inspiración originaria y fundamental de centro de formación de vida cristiana, de irradiación interna y externa del mensaje evangélico. Renunciar a su identidad fundamental y a su papel de propulsión, de animación de todo lo educativo (sistemático y asistemático, institucional o no), es traicionar la misión y las esperanzas que la Iglesia ha puesto en ella y que Bolivia tiene derecho a recibir.

Naturalmente que el cumplimiento de este papel exige de la escuela católica una continua puesta al día de su concepción, de su orientación y organización, es decir, de su proyecto educativo, que en cada momento debe ser un sincero intento de respuesta educativa evangélica.

Ante la escasez de recursos humanos y materiales para hacer frente a tantas y tan urgentes necesidades educativas, existe el riesgo de ceder a la tentación del desaliento o de la evasión, a veces encubiertos bajo una demoledora e indiscriminada crítica a todo y a todos, o bajo un falso mesianismo, fácil de presentar por oposición a una caricatura del pasado o del presente. Confiamos en que un pueblo joven como Bolivia evitará ambos escollos, adoptando una línea de acción que sea fruto de una planificación realista (4), basada en el conocimiento objetivo de la realidad y de las posibilidades reales y potenciales del medio. Una estratégica aplicación de los recursos a las iniciativas claves y a las más multiplicadoras es el mejor medio de aprovechar los limitados recursos.

Padres y madres de familia, primeros sacerdotes y educadores de vuestros hogares y en cuyas manos el Señor ha confiado parte de su poder creador; procurad la educación cristiana integral de vuestros hijos con el mismo afán que veláis por su sustento material.

Jóvenes, esperanza de la familia, de la Patria, de la Iglesia y del mundo, y depósito ilimitado de ideales nobles y de energías: no esperéis que nadie os eduque, pues nadie os puede educar, sino lo más domesticaros; educaros vosotros mismos aprovechando la experiencia, el saber y los ejemplos de vuestros padres y maestros; no estéis sólo a recibir, sino más para dar lo mejor de vosotros mismos; no os dejéis instrumentalizar por nada, que habéis nacido para ser responsablemente libres y creadores (5).

Educadores queridos; sembrar el mensaje evangélico y "procurar que los niños, los jóvenes y los adultos sean cada día más conscientes del don recibido de la fe y lleguen al hombre perfecto, en la edad de la plenitud de Cristo", (G.E., 2) es empresa ardua, "una vocación que requiere dotes especiales de alma y de corazón, una preparación diligentísima y una continua prontitud en renovarse y adaptarse" (G.E., 5), "un verdadero apostolado muy conveniente y necesario también en nuestros tiempos, y a la vez un verdadero servicio prestado a la sociedad" (G.E. 8) que exige, en definitiva, una entrega evangélica perseverante que Dios y la Patria os piden (6).

El mundo actual, especialmente los jóvenes y los que sufren, están cansados de palabras y de promesas; sólo creen en los hechos. Queridos educadores, padres de familia, jóvenes: que vuestra vida evangélica sea el instrumento educativo fundamental de cada día.

Fabrich Mariaca Barron
José Schrofer. Secr.

(1) Conferencia Episcopal de Bolivia, "Carta Pastoral sobre Educación" no. 55 y 56.
(2) "Carta Pastoral sobre Educación", no. 59.
(3) "Carta Pastoral sobre Educación" no. 76 y s.
(4) "Carta Pastoral sobre Educación" no. 80 y s.
(5) "Carta Pastoral sobre Educación", no. 84
(6) "Carta Pastoral sobre Educación", no. 85.

Cachuela Esperanza en el camino de su resurrección

Por Osvaldo Brasilino Zalles

Cachuela Esperanza, como es de conocimiento general, ha sido una gran empresa agroindustrial de propiedad de la firma Suárez Hermanos Sucesores, enclavada en el corazón de la selva amazónica boliviana, en la jurisdicción de la Provincia Vaca Díez, Departamento del Beni, sobre el caudaloso río del mismo nombre.

La muerte de don Nicolás Suárez, junto a factores socioeconómicos que atravesaba la firma, hizo que al correr de los años esa potencia industrial se convierta en escombros que sólo dejaba huellas muy profundas de lo que fuera en su época.

Producido el desmantelamiento de la empresa, fueron muchos los intentos de rehabilitar el famoso complejo industrial, habiendo tomado parte en ese desafío la misma Corporación Boliviana de Fomento, sin lograr el objetivo perseguido.

Dadas estas circunstancias, Cachuela Esperanza de otrora, con sus vestigios de gran emporio de riqueza, estaba condenada a desaparecer totalmente.

A esta altura de los cucesos y al comienzo del presente año, la firma "Industrias Unidas S.A.", organizada en la localidad de Guayaramerín, adquirió en compra las instalaciones que estaban en poder de la C.B.F. consistente en una Planta Beneficiadora de Almendra e inmuebles de su dependencia.

"Industrias Unidas S.A." ya en posesión de las instalaciones, emprendió la ejecución de un ambicioso programa de rehabilitación de las mismas y de industrialización de la castaña natural dentro de las nuevas tecnologías mediante instalación de modernos hornos de deshidratación de la materia prima en cáscara de gran capacidad, mejorando a la vez el sistema de pelado y manipuleo del producto conducente a un más alto rendimiento de la producción y rentabilidad.

Cabe destacar la acción dinámica con que viene encarando "Industrias Unidas S.A." la instalación del moderno complejo industrial de una de nuestras materias primas existente en abundancia en el Noroeste del país en el rubro forestal, pues según se puede observar esta empresa privada constituída íntegramente por elementos nacionales, ha introducido a más de la técnica, métodos y concepciones modernas de tipo empresarial, lo que demuestra en forma palpable la factibilidad de explotar en forma intensiva nuestras inmensas riquezas forestales semivírgenes aún en Bolivia.

"INDUSTRIAS UNIDAS S.A." constituye una fuerte inversión de capital y por ende de economía y ocupación de mano de obra, desde que gira actualmente con un monto, aproximadamente a los dos millones de dólares, capital exclusivamente de los empresarios, ocupan en forma permanente a trescientos obreras (mujeres) en descascarado de la castaña y su manipuleo, a cien obraros (hombres) también permanentes en diferentes actividades de la industria, a más de personal administrativo, con perspectivas de incremento en este orden a medida que se vaya ampliando su campo de acción dado su corto tiempo de existencia y las múltiples dificultades que tuvieron que sortear.

A más del complejo castañero que tiene instalado la Empresa consistente en beneficiamiento de la castaña en cáscara deshidratada, pelada y desecada, extracción de aceite comestible de buena calidad, etc., tiene en proyección la instalación de una fábrica de jabón utilizando los residuos de la almendra que proporciona un gran porcentaje de materia para la elaboración del producto.

En el rubro de explotación maderera, la industria está ejecutando la instalación de un moderno aserradero para suplir sus necesidades en este orden y con derivaciones a los mercados de consumo de esta importante y cotizada materia en escala mundial, de la cual Bolivia ofrece las mejores calidades.

"Industrias Unidas S.A." según su programa de realización industrial en Bolivia, fija en sus proyecciones futuras la instalación de una fábrica de tichelas para siringa, baldes y cuchillas de rayar así como de cazuelas destinadas a la difumación del látex, implementos que hoy tanto cuesta adquirir en los mercados de afuera del país, lo que determina en cierto modo la baja producción de la goma en bolachas.

Dadas las bondades de la naturaleza, la Industria pretende abarcar el campo agropecuario como una de las ramas de fortalecimiento del gran complejo agro-industrial creado por primera vez en nuestro país.

Con relación al mercado para el producto -castaña- tanto descascarada como deshidratada, la industria lo tiene asegurado en el exterior con precios remunerativos. Tiene actualmente en existencia sesenta mil hectolitros de castaña en bruto para ser sometidos al proceso de deshidratación y treinta mil kilos de castaña pelada para ser exportada a los mercados del Brasil, siendo aún este volumen insuficiente para la capacidad de las máquinas que beneficia quince mil hectolitros en el trabajo de un día.

Los obreros de la Industria cuentan con asistencia social, sanidad, vivienda y un salario de quinientos pesos bolivianos semanal.

Esta narración en síntesis de la nueva vivencia de Cachuela Esperanza, constituye su resurrección y renace la esperanza en Cachuela. Es más: dada su posición estratégica en sentido comercial y el impulso de que está siendo objeto, está llamada a ser un gran centro industrial cuya influencia gravite seriamente sobre la vida del pueblo de Guayaramerín que está tan solamente a 42 kilómetros de distancia con una carretera expedita que permite un contacto permanente entre ambas localidades, ahora muy prósperas, por cierto.

Chile: Balance del primer año de gobierno militar

SANTIAGO DE CHILE, 9 (AP).- Un tenue sol de invierno se reflejaba en la nieve de Los Andes mientras el equipo de Rugby del club Príncipe de Gales bregaba contra el adversario de turno en medio de los gritos de aliento de un público bien vestido.

"¿Parece éste un país bajo la represión?", preguntó uno de los espectadores -un abogado- a un extranjero que visitaba Chile un año después que las fuerzas armadas derrocaron al gobierno izquierdista del Presidente Salvador Allende en un sangriento golpe el 11 de septiembre de 1973.

"Evidentemente que hay una dictadura y cualquiera que la llame de otra manera no sabe lo que dice", agregó. "¿Pero no comprende la gente fuera de Chile que esto es lo que necesitaba el país en tales circunstancias? ¿Por qué solo hablan de muertos y torturas? ¿Por qué no hablan del caos que reinaba en este lugar bajo Allende?".

Pero en otro lugar un joven marxista que fue periodista durante el gobierno de Allende comentó: "Debe haber unos 200 periodistas sin trabajo desde el golpe. Yo trabajo unas horas en la tienda de licores de un tío. Un compañero vende corbatas".

"No he podido comprar ni un par de zapatos desde el golpe. Almuerzo o ceno en un restaurante solo cuando me invitan. Es posible que deje el país. Pero ¿De dónde saco el dinero? la vida está llena de incertidumbres estos días".

Un año después del levantamiento armado en que Allende murió al suicidarse en su bombardeado palacio de gobierno, según la versión oficial, Chile presenta dos rostros::

- El Chile que se recupera de un paralizante desastre económico con un severo programa de austeridad que, a juicio de varios observadores económicos, está bien encauzado.

- El Chile de los campos de detención, las batidas policiales y los centros de interrogatorio donde, según dirigentes religiosos y organizaciones internacionales, se suele practicar la tortura.

En general la situación económica es condierablemente más brillante a estas alturas del año que en el mismo período de 1973 cuando había una crítica escasez de alimentos, un creciente mercado negro y solo unos tres millones de dólares en las reservas fiscales, suficientes solamente para importar alimentos para medio día.

"Las cosas estaban mal. ¿Por qué negarlo?" dijo un funcionario del ministerio de economía que ahora trabaja en una empresa privada. "Cometimos muchos errores", dijo.

Para mantener el apoyo de su principal base política, la clase trabajadora, Allende mantuvo altos los salarios y congeló los precios de virtualmente centenares de alimentos y artículos de consumo. Pero al mismo tiempo la producción de cobre - principal fuente de divisas para este país- declinó marcadamente. Huelgas e intranquilidad laboral mermaron la producción industrial y agrícola.

"La gente tenía gran cantidad de dinero al final pero no había nada que comprar. Ahora hay de todo en las tiendas pero

Pasa a la página 11)

Texto de la "Declaración de Buenos Aires" de la ALALC

Transcribimos, a continuación, el texto completo de la "Declaración de Buenos Aires", aprobada el 27 de agosto de 1974 por los Representantes de los once países de la ALALC, en la primera reunión de Negociaciones Colectivas, efectuada en la capital argentina entre el 19 y 27 de agosto.

Los Representantes de las Partes Contratantes del Tratado de Montevideo, reunidos en Buenos Aires, con ocasión de iniciar las Negociaciones Colectivas previstas en el artículo 61 del Tratado,

Reafirman la decisión de sus Gobiernos en alcanzar la integración latinoamericana, seguros de que así lograrán acelerar el desarrollo económico y social, elevar el nivel de vida de sus pueblos y obtener una más significativa participación de la región en la economía internacional.

Al reiterar tales propósitos, tienen en cuenta que la situación económica internacional exige a los países en desarrollo los mayores esfuerzos para incrementar su participación en el comercio mundial, reducir el impacto negativo de las perturbaciones que afectan al sistema monetario internacional y superar la dependencia de sus economías, en especial en lo relativo al financiamiento y la tecnología, frente a los países desarrollados. Están plenamente conscientes de que la actual coyuntura constituye un desafío frente al cual se impone una efectiva cooperación económica recíproca capaz de propiciar un mejor aprovechamiento de los recursos humanos y naturales y el desarrollo de una tecnología propia, adecuada a las características regionales.

Convencidos de que el logro de los objetivos señalados en el Tratado de Montevideo contribuirá a que América Latina acelere su desarrollo, los Representantes de las Partes Contratantes de la Asociación Latinoamericana de Libre Comercio participan en las negociaciones con amplia disposición para evaluar los resultados de la aplicación del Tratado y el funcionamiento de sus mecanismos y órganos institucionales, para adecuarlos a la actual realidad económica y social de la región, así como para adaptarlos, si fuere oportuno, a una nueva etapa de integración.

Reafirman la voluntad de sus países de fortalecer la Asociación Latinoamericana de Libre Comercio y crear condiciones favorables para el establecimiento de un mercado común latinoamericano, aplicando los principios de distribución equitativa de los beneficios y con miras a la ejecución de un proceso de integración equilibrado y armónico, según las normas consagradas en el Tratado de Montevideo y reiteradas en el Protocolo de Caracas.

Expresan que la aplicación de estos principios podrá lograrse mediante la adecuada utilización de los mecanismos ya existentes y la adopción de otros que contemplen los diferentes grados de desarrollo de los países. En este sentido deberá perfeccionarse el régimen preferencial, para los países de menor desarrollo económico relativo, y, preservando éste, declaran asimismo su disposición de atender los problemas de los países de mercado insuficiente durante el tiempo que dure esta situación y mediante fórmulas jurídicas adecuadas, respecto a las cuales declaran su decisión de estudiarlas en el curso de las presentes Negociaciones Colectivas.

Reconocen que para avanzar en el proceso de integración, es conveniente realizar los esfuerzos necesarios para adoptar, colectivamente, medidas especiales de carácter económico que contribuyan a solucionar los problemas económicos derivados de la mediterraneidad de Bolivia y Paraguay.

Conciben para el futuro una Asociación Latinoamericana de Libre Comercio capaz de vincularse con los demás procesos de integración que se realizan en América Latina, dentro de un marco jurídico adecuado que permita la convergencia hacia un mercado común.

Reconocen la conveniencia de coordinar o realizar acciones conjuntas en los foros financieros y comerciales internacionales y ante terceros países en defensa de las exportaciones zonales y para la obtención de mayores disponibilidades financieras y tenológicas, con el fin de promover el desarrollo integral de la región.

Coinciden en que para lograr los objetivos expuestos se deberán adecuar los mecanismos actuales o adoptar los que sean necesarios de manera que permitan el cumplimiento de un programa de liberación, orientados hacia la mayor y más equilibrada expansión de las relaciones comerciales; además se deberá adaptar el régimen jurídico de los acuerdos de complementación, así como promover la concertación de convenios especiales sobre productos agropecuarios, a fin de convertirlos en elementos dinámicos para la integración y el desarrollo industrial, en beneficio efectivo para todos los sectores de la producción y el consumo.

Se proponen continuar los esfuerzos para lograr la progresiva coordinación y armonización de las políticas económicas de las Partes Contratantes -en particular en lo referente a los instrumentos reguladores del comercio exterior-; se buscará la concertación de convenios de cooperación económica en todos los campos, el perfeccionamiento del régimen de financiamiento del comercio intrazonal y el establecimiento de condiciones adecuadas para la creación de empresas bi o plurinacionales de la Zona.

Declaran que la integración subregional andina, instituída por el Acuerdo de Cartagena,, constituye un sistema que dinamiza el proceso de integración regional latinoamericano y en consecuencia reiteran la voluntad de sus países de contribuir a su consolidación y fortalecimiento.

Reconocen la conveniencia de profundizar las acciones de coordinación con el sistema de la Cuenca del Plata, el Mercado Común Centroamericano y la

(Pasa a la página 11

Cartas de los lectores

Desea conocer a los jóvenes bolivianos

Estimado Señor:

Por medio de la presente saludo a usted y todo el personal que labora en dicho Periódico, y a través de ese saludo pedirle un gran favor, cual es el que por su intermedio publique en alguna columna de su prestigiado periodico mi Nombre y Dirección, el motivo que tengo para pedirle dicho favor es que por su medio quiero obtener amigos para intercambiar correspondencia amistosa Postales, Sellos Etc. Etc.

Yo soy un muchacho de 25 años, huérfano de padre, internado en un hogar de menores desde la edad de 6 años, cuando quedé sin padre con 6 hermanos más, yo era unos de los mas pequeños y por la critica situación en que quedó mi madre, un Colegio Católico se hizo cargo de mi y los profesores y sacerdotes me dieron su protección y sus enseñanzas hasta que termine mis estudios primarios, después los secundarios, actualmente estoy estudiando en la Universidad Técnica del Estado de Concepción. (Ingenieria Mecanica), soy muy curioso en saber las inquietudes de la juventud actual y es por eso es que recurro hasta usted, y ya han sido publicadas mis cartas en el Diario "El Espectador" de Bogotá (Colombia) "La Nación" de San José de Costa Rica, " O Globo" de Rio de Janeiro y son muchas las cartas que he recibido, siempre mi mayor deseo es que quiero tener muchos amigos en ese hermoso y gran país del Altiplano, bien mi estimado señor y amigo, espero que mi carta tenga la acogida deseada sin otro particular se despide afectuosamente de usted su servidor y amigo.

Cordialmente.
Diego Márquez Torres.
Casilla Nº. 92-Coronel. Prov. de Concepción. Rep. de Chile. S.A.

NOTICIA DE PERFIL

Strongest campeón 1974

(Carta de un bolivarista)

Querido Chupa Riveros:

Tal vez esta carta hubiera tenido que escribirla a mi amigo Rafael Mendoza, o a Marina Azcárraga, o algún otro miembro de la directiva del Strongest. Si no lo hago es porque ellos, tal vez, no podrían hacerla conocer a la cantidad de stronguistas que tú puedes, ya que estás en todas partes: desde el Banco del Estado hasta San Francisco, pasando por el Colegio de la Salle y el Marabú. Eres el hincha stronguista.

Es verdad que ya no nos vemos mucho. La última vez fue en el Estadio, en la Curva Sur, cuando Bolívar le ganó al Strongest en la segunda rueda y perdona que tenga la grosería de mencionar ese hecho en este momento de euforia gualdinegra. Aquella tarde lloraste y toda la Curva respetó tu llanto, como toda la gradería de General goza con tu entusiasmo al escucharte cantar "acalorado estoy...y tengo todo el cuerpo malo...acalorado estoy, porque no estás a mi lado".

La lágrima de ese domingo ya se evaporó con el sol de la última jornada, cuando no te pude acompañar y pasé toda la tarde imaginando la Curva Sur con sus problemas de logística ya solucionados por la Paulita, quien seguramente no les hizo faltar la cerveza necesaria, ni los "sandwiches de chola" preparados por su madre, doña Paula. Toda la tarde pensé en ustedes: en el kati y su familia, el zurdo Centellas el Dr. Del Pozo el Dr. Mena y otros alegres ciudadanos que hicieron la Curva Sur en tiempos del Sinatra, aquel llockalla cochabambino de ojos verdes.

Y tú con tu bandera. Como en toda la competencia, sin fallar un solo domingo. Por eso decía al comenzar esta carta que tú eres el hincha stronguista, el que grita, el que entusiasma, el que canta, el que llora. Ojalá en este país hubiera más gente enamorada como tú de unos colores; yo quisiera gente enamorada de una idea, de un ideal, de una doctrina, de un país y que viva por él, que sufra, que se alegre, que se emborrache y que llore. Algo así como un fanático, pero menos. Un fanático que piense.

Eres un personaje popular, Chupa Riveros, y la ciudad de La Paz te quiere y aumenta tus virtudes y perdona tus defectos, igual que si fueras el strongest mismo. Como les sucede a los bolivaristas con el Chicho Navarro, un hincha del Bolívar apasionado como pocos por sus colores. Cualquiera diría que son iguales, pero no: ustedes son diferentes, cada uno tiene una personalidad distinta y es mejor que así sea.

Chupa Riveros: Me alegra que el Strongest hubiera salido campeón. Naturalmente hubiera preferido que fuera el Bolívar, pero ya que no llegamos a la punta, es preferible que sean ustedes. Un beso a la Marina Azcárraga y un abrazo a todos los stronguistas que sepan entender bien nuestra vieja rivalidad deportiva. Te escribo esta carta en nombre de mi Club y de los bolivaristas caballerosos.

PAULOVICH

Resistencia contra la política de descolonización del general Spinola

..LISBOA, 9 (AP) - El gobierno militar que encabeza el general Antonio de Spinola afronta resistencia a su política de descolonización por parte de los colonos blancos en Angola y Mozambique.

Colonos rebeldes en ambos territorios lo califican de "traidor comunista" y dicen que sus esfuerzos por negociar acuerdos de independencia con los movimientos guerrilleros africanos son "un crimen contra la nación portuguesa".

Los problemas de Spinola recuerdan los afrontados hace doce años por el fallecido general Charles de Gaulle cuando decidió poner fin al dominio francés sobre Argelia contra los deseos de la mayoría de los colonos franceses, a su vez minoría en el país norafricano.

Existe gran similitud entre las situaciones de De Gaulle y Spinola. Ambos eran heroes militares en sus países mucho antes de subir al poder. Y ambos tuvieron que invocar toda su autoridad y prestigio para imponer acuerdos con los movimientos guerrilleros que pusieron fin a guerras coloniales largas y costosas.

Argelia fue francesa más de 130 años. Los colonos franceses, algunos de los cuales llevaban cinco generaciones en Argelia, dominaban la economía y la administración. Argelia era en teoría parte de Francia pero la mayoría nativa, superior al 90 por ciento, no tenía derecho a la ciudadanía francesa.

Angola y Mozambique son portuguesas desde hace más de cuatro siglos. La minoría blanca de menos de un millón de habitantes domina a unos 13 millones de africanos como los franceses dominaron antaño a los argelinos.

En Argelia, los colonos calificaron a De Gaulle como a un traidor cuando éste comenzó a negociar con las fuerzas independistas. Cuando las negociaciones se aproximaban a su final, en 1961, crearon la "Organización del Ejército Secreto", dedicada a impedir a toda costa la independencia del país.

Unidades enteras del ejército francés, entre ellas paracaidistas, la Legión Extranjera, se sumaron a la revuelta. Algunos de los actos terroristas más sangrientos de la guerra en Argelia fueron achacados a la Organización del Ejército Secreto.

En Mozambique, los colonos han organizado un "Movimiento Popular de Mozambique" para mantener la supremacía blanca en el territorio. Se les han unido ex comandos portugueses, veteranos de la guerra colonial, que se hacen llamar los "Dragones de la Muerte".

En Angola, un movimiento similar, el "Frente Revolucionario Angoleño", es partidario de una declaración unilateral de independencia de la minoría blanca, similar a la de Rodesia.

En Mozambique, como en Argelia, desilusionados ex generales con experiencia en la lucha antiguerrillera han asumido la dirigencia de la revuelta de colonos.

Pero Argelia estaba separada de Francia sólo por el Mediterráneo y De Gaulle le fue relativamente fácil aplastar la rebelión, pues contó con casi la totalidad del medio millón de soldados franceses en el territorio.

Mozambique, en cambio, está a trece mil kilómetros de Portugal; no se sabe cómo reaccionarán los 60.000 soldados portugueses estacionados allí.

Un tercio de los 200.000 habitantes de la capital, Lurenco Marques, son blancos.

Guerrilleros palestinos amenazan a líneas aéreas

..PARIS, 9 (AP)- El grupo guerrillero palestino que se atribuyó haber causado el accidente ayer de un avión de la Trans World Airlines (TWA) declaró hoy que proyecta otras acciones similares contra aerolíneas que sirven a Israel.

El accidente del avión en el que al parecer murieron sus 88 ocupantes- así como futuras acciones de este tipo, están dirigidas como una advertencia tanto contra los gobiernos árabes como contra la jefatura establecida del movimiento palestino, dijo el grupo.

La "Juventud Nacionalista por la Liberación de Palestina" afirma en una declaración difundida aquí que la operación de la TWA también tuvo la finalidad de liquidar a seis presuntos miembros de un escuadrón de la muerte israelí.

El grupo se atribuyó por primera vez anoche en Beirut haber causado el accidente que ocurrió cuarenta minutos después que el avión despegó del aeropuerto de Atenas.

La declaración fue descartada por la Organización "por la Liberación de Palestina" (OLP) que la calificó de propaganda sionista.

La declaración del grupo aquí referra que uno de sus miembros, Eduardo Santo, ciudadano chileno, pereció a bordo del avión cuando hizo estallar los explosivos que introdujo clandestinamente ocultos bajo su cinturón.

"Los aviones de la TWA, así como los de otras aerolíneas, que serán castigadas, han transportado a docenas de personas llamadas por el enemigo (Israel) falanges de la muerte", expresa la declaración.

"El vuelo 841 llevaba a seis miembros de las falanges de la muerte que se dirigían a Europa y a Estados Unidos para introducirse desde allí en los países árabes con el propósito de liquidar a los líderes de la revolución palestina", afirma el documento.

El aparato iba en un vuelo desde Tel Aviv a Nueva York con escalas en Atenas y Roma.

.MANIFESTACION. Beira, Mozambique 9 (AP)- Un miembre de la policía militar portuguesa aparece de pie durante una manifestación hoy en Beira, Mozambique, (Radiofoto AP).

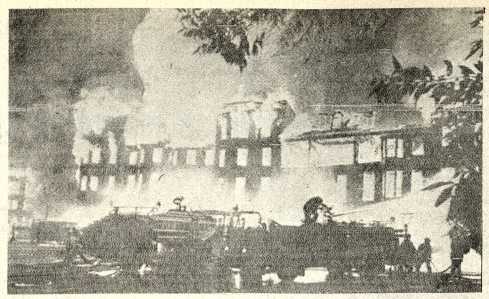

.INCENDIO. Burbank, California, 9 (AP)- Las llamas crepitan en el estudio cinematográfico de Columbia, en California, consumiendo reproducciones de las avenidas de Nueva York y otros escenarios de exteriores utilizados durante años para numerosas películas. (Radiofoto AP).

Oposición al traslado masivo de refugiados chipriotas a Mersin

..EPISKOPI, CHIPRE, SET 9 (AFP).- El gobierno chipriota griego se opuso hoy vivamente al masivo traslado de refugiados chipriotas turcos de zonas bajo su control hacia el puerto turco de Mersin.

Las autoridades chipriotas entienden que ese deseo encubre la voluntad de efectuar un redesplazamiento de la población de la isla, modificando artificialmente la relación que existe a la fecha.

El pedido de traslado de los refugiados fue planteado oficialmente hoy a los británicos por el Vicepresidente y Jefe de la Comunidad, Chipriota, Turca, Rauf Denktash.

Denktash pidio a Gran Bretaña que asegurara el transporte de diez mil refugiados chipriotas turcos que viven actualmente en la base británica de Episkopi, al oeste de Limassol.

El pedido fue de inmediato juzgado inaceptable por las autoridades chipriotas griegas, que deben dar su acuerdo para el traslado de dichos refugiados, entendiendo que desde Mersin, podrían ganar la zona bajo control turco en la isla.

Los refugiados chipriotas griegos que se encuentran en la zona controlada por los turcos, fueron estimados en cerca de doscientos mil

"Turquía parece interesada en utilizar su territorio como estación de tránsito hacia el territorio chipriota controlado por sus fuerzas, para modificar artificialmente la composición de la población", afirmó un vocero chipriota griego.

El gobierno británico, que estudia la propuesta de Rauf Denktash, estimó el número de refugiados chipriota turcos en la base británica de Episkopi en unas 8.000 personas.

Las autoridades chipriotas turcas no ocultan que esos refugiados, provenientes casi todos de la región de Paños, decidirían una vez en Turquía regresar a la zona chipriota controlada por los turcos.

El pedido a las autoridades británicas, según un vocero turco, se basa en razones humanitarias.

Esos refugiados, con la venida de las lluvias, enfrentarían una situación insoportable, en una zona convertida en barrizal y sin adecuadas protecciones contra el frío.

Uno de esos refugiados dijo a la AFP que prefería vivir en la zona bajo control turco "aunque tuviera que habitar en tiendas"

En cuanto a los 203.000 refugiados chipriotas griegos, unos 26.000 poseen actualmente medios de subsistencia, indicó un vocero de las Naciones Unidas.

Ministro colombiano dijo que el Pacto Andino puede seguir su trabajo sin Chile

..BOGOTA, 9 (AP)- El ex Ministro de Economía Jorge Valencia Jaramillo dijo hoy que el pacto subregional andino podría seguir operando sin Chile en el caso de que el gobierno del general Augusto Pinochet se niegue a reconsiderar el régimen para el tratamiento a los capitales extranjeros.

Valencia Jaramillo gestó en la década pasada y suscribió en nombre de Colombia el acuerdo subregional.

"Yo creo que el gobierno chileno revisará su posición. Pero si después de agotadas las instancias el gobierno chileno no las revisa, habría dado una manifestación clara de que ya no tiene interés en continuar dentro del grupo andino, caso en el cual lo mejor sería presentar coricretamente el problema para que al no hallar fórmulas de acuerdo se decida si debe o no continuar como país asociado", declaró.

Chile dictó el decreto 600 en el cual se deja a los inversionistas extranjeros en libertad de remitir al exterior todas las utilidades que se obtengan de la inversión. Los países andinos han acordado un régimen común para el tratamiento a los capitales foráneos, limitando al 14 por ciento las utilidades que pueden sacar de cada nación.

Los demás socios del acuerdo de Cartagena han acusado a Chile de violar la resolución 24 y han pedido que reconsidere el decreto sobre inversiones extranjeras.

Por otra parte Valencia Jaramillo defendió la eficiencia del Grupo Andino en acelerar el intercambio comercial y dijo que en los primeros siete meses del año Colombia hizo exportaciones a los otros cinco países de la subregión por valor de 95 millones de dólares, mientras hizo importaciones por valor de 62 millones de dólares.

En Colombia se han formulado críticas a la marcha del Pacto Anding y se ha sugerido buscar mejor una aproximación a los países del Caribe.

importadora FERNANDEZ LA PAZ
Ingavi Sopraes 439 Tel. 64539 Casilla 5174
CAJAS DE SEGURIDAD
PARA IMPOTRAR CON CLAVE Y LLAVE
PUERTA BLINDADA A PRUEBA DE FUEGO, INFORTABLE, REUNE TODAS LAS CONDICIONES DE LAS COMPRADAS EL EXTERIOR
0.40 x 0.50 x 0.20 | 0.40 x0.40 x 0.30
AGENTES EXCLUSIVOS EN EL INTERIOR
ORURO Nº. ANTEZANA Rodriguez 484 esq. 6 de Oct.Tel. 50168
POTOSI ALMACENES "EL PROGRESO" CUNYANTA ESQ. INGAVI

VOLKSWAGEN
MODELO 411 L
Alemán, año 1971 se vende
Teléfonos 51899, 53501 horas de oficina

COMPRAMOS TERRENO
..Compramos terreno de 500 a 750 metros cuadrados. Zona de Calacoto.
Ref.: Teléfono 52014, horas de oficina.

FIERRO USADO
..En barras, se compra en cantidad.
Referencias Teléfonos 23900 - 54114 Casilla 5983 - La Paz.

Salve su HIGADO con AMANCAY HEPATICO
Descongestiona el hígado, disuelve los cólicos biliares y limpia las manchas de la cara.
Venta en farmacias

NO! A LA TRAICION

El Frente Demócrata Docente, reunido en gran asamblea, ha determinado expresamente, que los maestros del distrito de La Paz no se dejen sorprender con las maniobras eleccionarias convocadas por el llamado "Comité de Bases", grupo que aglutina a la gente de tendencia extremista de izquierda anarquizante.

La convocatoria lanzada por este Comité, carece de validez legal para su realización y para su reconocimiento por los siguientes aspectos:

1.- La convocatoria a la cual hacemos referencia no se acomoda al espíritu de documentos orgánicos de nuestras instituciones sindicales.

2.- No es producto de un organismo sindical reconocido por el magisterio departamental.

3.- No han sido autorizadas por las autoridades superiores de Educación.

Por tanto, ningún maestro que tenga la conciencia sindical docente, límpida puede presentarse a estas maniobras; el Frente Demócrata Docente, desconoce en absoluto la realización de estas elecciones convocadas unilateralmente por el "Comité de Bases" y PROHIBE terminantemente la concurrencia de los colegas a dichas elecciones.

Hacemos constar que estamos de acuerdo con la reorganización de nuestros organismos sindicales en base a los requisitos legales que señalan los estatutos de las federaciones docentes.

La Paz, 10 de septiembre de 1974

DEPARTAMENTO DE PRENSA Y PROPAGANDA
DEL FRENTE DEMOCRATA DOCENTE.

FEDERACION DEPARTAMENTAL DE MAESTROS RURALES LA PAZ

COMUNICADO Nº 038| 74

..El Comité Ejecutivo Departamental de Maestros Rurales de La Paz, comunica a sus afiliados, lo siguiente:

PRIMERO.- Que, el XII AMPLIADO DEPARTAMENTAL DE MAESTROS RURALES, se realizará indefectiblemente el 26 de los corrientes en conformidad a la Convocatoria remitida por nuestra organización Matriz a los Sindicatos Regionales conformados oportunamente dentro el Distrito.

SEGUNDO.- El 3er. punto de la Convocatoria, estará sujeta al Estatuto Orgánico de la Federación Departamental; es decir incluyendo más un representante de base.

TERCERO.- Es obligatoria la asistencia a este Honorable Ampliado Departamental, para los miembros de la Federación Interventora cesante.

CUARTO.- El evento de carácter estrictamente sindical, está autorizado plenamente por las autoridades superiores del Ministerio de Educación.

"POR EL COMITE EJECUTIVO DEPARTAMENTAL DE LA PAZ"

Prof. Juvenal Indacochea B., STRIO. EJECUTIVO; Prof. Alberto Arguedas L., STRIO. GENERAL; Prof. OLGA DE MARTINEZ, Stria. ASIT. SOCIAL; Prof. Pablo Gemio Vásquez, STRIO. DE PREN. Y PROPG.; Prof. Tomás Choque Castañeta, STRIO. DE VINC. SINDICAL; Prof. Feliciano Gutiérrez, STRIO. PERMANENTE.

La Paz, 9 de septiembre de 1974

Aniversario de la caída de Allende

Episcopado de Chile se abstendrá d participar en actos celebratorios

Santiago de Chile, 9 (AP).- Una reunión de los Obispos de Chile ratificó un acuerdo anterior del episcopado de abstenerse de participar en actos recordatorios del primer aniversario del levantamiento militar que derrocó al gobierno de Salvador Allende.

Al mismo tiempo denunció recientes ataques contra el Cardenal Primado Católico de Chile, Raúl Silva Henríquez, y advirtió que "estamos dispuestos a subir a la cruz y a sacrificarnos para que la paz, el amor y la liberación verdadera reinen en nuestra patria".

El Obispo Carlos Camus, Secretario de la Conferencia Episcopal, máxima institución católica en el país, dijo con relación al aniversario del derrocamiento y muerte de Allende que se cumple el miércoles: "se hará misa como todos los días pero no en conmemoración de esta fecha ya que ese es a nuestro juicio un acto político".

El Cardenal Silva Henríquez declaró por su parte que participarán y familiares de Allende les han solicitado misas ese día en memoria de sus defensores muertos pero que también rehusó "porque la Iglesia no puede convertirse en un campo de batalla".

El aniversario será recordado aquí con un mensaje del Presidente de la Junta de Gobierno, General Augusto Pinochet, y una misa de campaña. En la tarde de ese día partidarios del gobierno efectuarán la primera concentración de masas autorizada en el país en el último año. El comercio y la industria cerrarán sus puertas desde las 15 horas. El comercio ya ha empezado a engalanar sus vitrinas y puertas. Ese gremio fue uno de los más activos contra Allende.

Los Obispos se reunieron esta semana en Punta de Tralca, pequeño balneario a 170 kilómetros de Santiago.

Allí el Cardenal Silva Henríquez proclamó que "la misión de la Iglesia no es sólo ofrecer a los hombres el mensaje y la gracia de Cristo, sino también el impregnar y perfeccionar todo el orden temporal con el espíritu evangélico.

"Delante de Cristo, el Señor, delante de María, la madre suya y madre nuestra, los Obispos de Chile hoy le prometemos que vamos a hacer verdad estas palabras y que también como El estamos dispuestos a subir a la cruz y a sacrificarnos para que la paz, el amor y la lib verdadera reinen en nue tria".

Hoy en la historia

POR THE ASSOCIATED PRESS

Hoy es martes 10 de Septiembre, día 153 de 1974. Falt para terminar el año.

EN UN DIA COMO HOY

1526 - Las fuerzas turcas de Soliman I conquistan Bu Hungría.
1585 - El Papa Sixto V anatemiza al futuro Enrique Francia.
1586 - Erigido el obelisco en la plaza San Pedro de
1816 - Son fusilados los patriotas colombianos N Bernardo Alvarez, Manuel García y Dionisio Tejada.
1823 - Simón Bolivar desembarca en Perú, es reconoci absoluto del país y se dispone a enfrentar a las fuerzas rea
1838 - Estreno en Paris de "Benvenuto Cellini", op Berlioz
1838 - El guayaquileño José Rodriguez recorre un kilo bajo las aguas del rio Guayas en un sumergible de su inve
1844 - Termina la guerra franco marroqui con el trat Tanger
1877 - Se descubren en la Catedral de Santo Doming restos, supuestamente pertenecientes a Cristóbal Colón
1877 - Estreno en Moscú de "El Lago de los cisn Tchaikovski
1898 - El anarquista italiano Luccheni asesina en Gin la emperatriz Isabel de Austria.
1923 - El estado libre irlandés ingresa en la liga naciones.
1928 - Argentina nacionaliza la industria petrolera.
1945 - Vidkun Quisling es sentenciado a muerte en N por su colaboración con la Alemania nazi.
1971 - Más de mil prisioneros se rebelan en Attica, pri Nueva York, y toman a 32 guardas como rehenes.
CUMPLE AÑOS HOY: El golfista norteamericano Palmer, 45

PENSAMIENTO DE HOY: Sin ilusiones, la humo moriría de desesperación o de enojo - Anatole France, e francés (1844 - 1924).

Aniversario de Cochabamba

..La Asociación de Residentes Cochabambinos, el Co té de Damas Cochabambinas, la Liga Interprovin Cochabambina, el Club Deportivo Cochabamba y el C Deportivo Tunari, invitan a los Residentes Coc bambinos y amigos, a la cena de camaradería que en c bración del 14 de Septiembre se efectuará el mismo di el Club de La Paz, a horas 20:30.

Se reciben adhesiones hasta horas 11 a.m. del 14-I en:

Joyería Brasilia. Socabaya 409
Joyería Boliviana. Plaza Murillo 578
Club de La Paz.

DACTILOGRAFIA?...
DACTILVEM ES ESO
Y MUCHO MAS!
- Dactilvem es el más moderno método para aprender Dactilografía, con rapidez y seguridad.
- Dos meses son suficientes para dominar la técnica, escribir cartas, confeccionar planillas, en fin, conocer todo lo que una máquina es capaz de hacer en una oficina.
- Dactilven es el curso que dio en la tecla! . . . Ahora que usted anda en busca de trabajo (o quizás va a necesitarlo pronto), haga una inversión provechosa.
- Conozca nuestra elegante sala, con máquinas nuevas. Consulte sobre nuestros cursos, en cualquier horario, sin compromiso.
- Venga. ILVEM está en Avda. Mariscal Santa Cruz 1322, 8o piso, Telf. 56749.
LA SOLUCION ES ILVEM!

MOTORES INDUSTRIA A DIESEL
PETTER
PROCEDENCIA INGLESA
• MOTORES DE 1-2-3 y 4 CILINDR
• DESDE 1,5 HP HASTA 49.5 HP
• ENFRIADOS POR AIRE Y AGUA QUE PROPORCIONAN GRAN CONFIABILIDAD
• PARA ENTREGA INMEDIATA
LE PROVEEMOS UN RESPALDO COMPLETO DE REPUESTOS Y SER
REPRESENTANTES EXCLUSIVOS PARA BOLIVIA:
S.a.C.I.
SOCIEDAD ANONIMA COMERCIAL INDUSTRIA
LA PAZ, Ingavi 1058 - Tel. 55075 - Casilla 346
COCHABAMBA, Jordán 3936
SANTA CRUZ, Suárez de Figueroa 72
ORURO, Bolivar 381

MINISTERIO DE TRABAJO Y ASUNTOS SINDICALES

COMUNICADO

A solicitud de la Confederación Sindical de Trabajadores en harina de Bolivia, la Dirección General de Trabajo autoriza la tolerancia para los trabajadores de ese sector durante el día 10 de Septiembre próximo, a fin de que en la forma acostumbrada, puedan concurrir a los actos programados en celebración de esa fecha en que se conmemora el "DIA DEL TRABAJADOR EN HARINA".

La Paz, 9 de septiembre de 1974

DEPARTAMENTO DE RELACIONES PUBLICAS Y PRENSA

PRESENCIA Juveni
EL PRÓXIMO JUEVES 12 DE SEPTIEMBRE
COMPROMISO O EVASION UNA DISYUNTIVA PARA LOS JOVENES
- Meduloso enfoque sobre la juventud violenta co violencia impuesta por la sociedad.
- Juventud que, en contraposición al mundo de lo tos, va adquiriendo conciencia de grupo.
- Breve análisis de la filosofía hippie.
- El fenómeno de las minorías comprometidas, nos pela.
- En síntesis: un abundante material para debates
II SEMINARIO NACIONAL DE LA MUJER JOV
- Presentamos las consideraciones, conclusiones y rencias de este Seminario realizado en La Paz del 2 a los corrientes.
- Problemática del mundo juvenil femenino, ana por las mismas jóvenes participantes del evento.
- Material apto para ser examinado y discutido a individual y de grupos.
GRUPO—TEST
- Serie de preguntas básicas que orientan en la elec participación en los distintos grupos juveniles.
AL ANALFABETO LO CONDENA LA IGNORANC
- Algunos datos estadísticos sobre el grave proble analfabetismo.
EL QUE AMA A SU HERMANO, VIVE EN LA L
Temática de Fotolenguaje.
ADEMAS: - AQUI, MINA QUECHISLA
- ACTIVIDAD MUSICAL EN PANDO
- EL FUTURO DEL MUNDO DEPENDE DE T
¡SIEMPRE AGIL, SIEMPRE JUVEN

Decreto de "protección a la música de Venezuela" crea dificultad a emisoras

CARACAS, 9 (AP).- Un decreto presidencial que obliga a que por lo menos la mitad de la música transmitida sea venezolana, es considerado por la Cámara de Radiodifusión como un "peligro" para la supervivencia de unas 138 emisoras que funcionan en el país.

El decreto presidencial considerado como de "protección a la música venezolana" fue promulgado luego de una prolongada polémica sobre sus ventajas e inconvenientes y para "interpretar una vieja aspiración que se preocupa en mantener viviente nuestra idiosincrasia de pueblo heroico", según afirma el gobierno.

Pero la Cámara de Radiodifusión ha expresado que el decreto disminuye "la diversidad de programación" y propicia que "la audiencia venezolana busque la variedad de los programas en las emisoras extranjeras, que con gran potencia diariamente vienen penetrando nuestro espacio radial de una manera sistemática y debidamente orientada".

La Cámara no especifica cuales son las emisoras extranjeras que penetran en el espacio radial venezolano. Brasil, Colombia, Guyana y Las Antillas Holandesas son los países más cercanos.

La reglamentación de radio parece ser el sistema que encontró el gobierno como más adecuado para disminuir lo que considera "fuerte influencia" de la música extranjera.

Varias de las principales emisoras de Venezuela tienen una programación musical basada en canciones del llamado estilo "pop", interpretadas por cantantes y conjuntos extranjeros y algunos nacionales.

De acuerdo con el nuevo reglamento un 50 por ciento de la música que se transmita deberá ser venezolana, destinando la mitad de ese porcentaje a la folclórica. Así se generaliza "nuestro folclore, porque nuestros hijos lo están olvidando por la invasión constante de música foránea que ha llegado a excesos", declaró el director de telecomunicaciones, Saúl Rendón Urdaneta.

La Cámara de Radiodifusión dice en un comunicado que la aplicación de los porcentajes establecidos por el decreto "uniformaría de una manera tal las programaciones de las estaciones, que estas perderían todo vestigio de identificación y de estilo, desaparecerían la economía de las mismas y lo que es más grave, perderían la libertad de programación. . ."

Rendón Urdaneta ha declarado que el gobierno no "cederá" en la aplicación del decreto. Pero los radiodifusores han solicitado al presidente Carlos Andrés Pérez que se reconsidere la medida que aún no ha entrado en vigencia.

De acuerdo con las nuevas normas, las emisoras de radio tienen libertad de programación para un 50 por ciento de la música que transmitan pero la otra mitad debe tener un 25 por ciento de música folclórica, un quince de popular y un 10 de clásica.

Sin embargo, las emisoras que transmiten música clásica están excluidas de los porcentajes de música nacional.

Chileno provocó la catástrofe del avión de la TWA

ATENAS, SET 9 (AFP).- Un pasajero de nacionalidad chilena llamado José Santo de 17 años, fue el autor de la catástrofe del avión de la TWA, que cayó al mar el domingo pereciendo 88 personas, según informaciones procedentes de Beirut publicadas por la prensa de aquí.

Según los diarios atenienses, José Santo, es en realidad "Al Saffau" (El Verdugo) que tomó el avión en la capital griega llevando escondido un artefacto explosivo. Sin embargo, esta versión está en contradicción con los informes técnicos sobre la catástrofe.

El piloto señaló en efecto un conato de incendio de un reactor antes de que el aparato cayese al mar.

.REUNION DE LA OEA.- Washington, 9 (AP)- Los embajadores de Colombia y Costa Rica, conjuntamente con el representante de Venezuela, presentaron la resolución para terminar con el embargo de la OEA contra Cuba (Radiofoto AP).

OEA inició consideraciones para levantar sanción a Cuba

WASHINGTON, 9 (AP).- El Consejo Político de la Organización de los Estados Americanos inició hoy la consideración del levantamiento de las sanciones que se aplican al régimen cubano del Primer Ministro Fidel Castro desde 1964.

La reunión que duró nueve minutos estaba destinada tan sólo a radicar la solicitud del caso pero un anuncio del embajador salvadoreño Francisco Beltram Galindo indicó que la corriente revisionista se ha situado a sólo un voto de los 14 requeridos para la derogación.

Beltram dijo a los corresponsables en la OEA que su país, "en la prosecución de una política dictada tan sólo por los intereses nacionales salvadoreños, ha decidido votar por el levantamiento de las sanciones".

El diplomático quiso repudiar con ello las versiones de que la falta de una decidida oposición de los Estados Unidos ha permitido a los pequeños países del Caribe decidir la cuestión con absoluta libertad.

El embajador norteamericano William Maillard, que no asiste con frecuencia a las sesiones del consejo, encabezó hoy la bancada de su país pero guardó silencio sobre la iniciativa al igual que sus colegas latinoamericanos.

El presidente panameño del cuerpo, Nander Pitty Velásquez, ordenó la lectura de la solicitud presentada el viernes pasado de un modo conjunto por Colombia, Costa Rica y Venezuela, y pidió a los delegados que se prepararan para votar sobre su procedencia el jueves 19.

El embajador venezolano Jose M. Machín dijo al abandonar la sala que 'el proceso marcha normalmente".

Antes de la reunión se había encerrado con su colega colombiano, Emilio Valderrama, y el delegado alterno de Costa Rica, Rogelio Navas, para pasar revista a la situación.

Valderrama dijo que "el clima que se está desarrollando es favorable para la iniciativa que hemos presentado".

La única nota de oposición procedió del Uruguay cuyo delegado hizo circular un memorándum en el cual se expresa que en opinión de ese país "no están dadas las condiciones que justifiquen el levantamiento de las sanciones, ante la evidencia de actos de intervención de Cuba en el Uruguay a lo largo de los últimos años".

La nota dice que no obstante esa posición, el Uruguay, "consecuente con su tradición de libre debate de todos los asuntos hemisféricos", apoyará el pedido de que se convoque a una reunión de los ministros de relaciones exteriores del hemisferio.

La apertura de ese debate, que tomaría forma en una décimo quinta reunión consultiva de los cancilleres conforme al Pacto de Río, se celebraría a partir del 11 de noviembre en Quito.

El Ecuador es uno de los 21 signatarios del pacto que han indicado que favorecen el levantamiento de las sanciones. Los otros son Honduras, Guatemala, La Dominicana, y El Salvador.

A esos cinco se agregan los tres proponentes más los cinco países que nunca aceptaron la aplicación de sanciones o las repudiaron subsecuentemente. Ellas son México, Perú, Panamá, Trinidad-Tobago y la Argentina.

El bloque revisionista de 13 países se ha tornado en la mayoría de los 23 miembros activo de la OEA, y se sitúa a sólo un voto de los dos tercios (14) requeridos según el Pacto de Río para derogar las sanciones.

La diferencia en los cómputos radica en el hecho de que Barbados y Jamaica, que son miembros de la OEA, no son en cambio signatarios del Pacto de Seguridad Hemisférica. El pacto dice que sólo podrán participar en las decisiones que se adopten conforme a los países que lo hayan firmado.

Sólo otros dos signatarios del pacto, al margen de los Estados Unidos, no han anunciado su posición. Ellos son Haití y Nicaragua.

En los medios de la OEA se anticipa que los Estados Unidos no revelarán su posición hasta después de las elecciones parlamentarias que se celebran aquí seis días antes de la reunión de Quito.

Se estima que con el proceso comicial resuelto el Presidente Ford podría adoptar una presión más libre de las consideraciones de algunos de sus correligionarios que buscan ser electos.

Además del Uruguay, los países cuyos voceros han indicado que se opondrán al levantamiento de las sanciones son Brasil, Chile, BOLIVIA y Paraguay.

"Montoneros" admiten haber sufrido sus primeras bajas

BUENOS AIRES, 9 (AP).- La organización guerrillera Montoneros orientadora de la izquierda peronista, admitió hoy haber sufrido sus tres primeras bajas desde que el viernes declaró la "guerra total al gobierno de la Presidenta Isabel Perón y anunció su paso a la clandestinidad".

Un "parte de guerra número dos" emitido por los Montoneros admitió que tres jóvenes que murieron ayer en la ciudad de Rosario, al estallar accidentalmente una bomba que transportaban en un automóvil, eran miembros de esa organización "político-militar".

El comunicado los identificó como María Guadalupe Corporato de Molina, de 22 años, Juan Máximo Ferraros, de 25 y Luis Laballa, de 35. Los tres perecieron entre los hierros retorcidos de su automóvil en una zona céntrica de Rosario, ciudad en la que hubo en las últimas 48 horas una impresionante serie de actos dinamiteros contra bancos, firmas comerciales, clubes, empresas industriales y domicilios de hombres de negocios. Ataques similares se registraron en las ciudades de Mar del Plata, la Plata, Mendoza y en la Capital Federal.

Los Montoneros dijeron que el accidente se debió a que sus militantes utilizan "precarios elementos y el ingenio casero propio de la resistencia peronista"; en tanto que las fuerzas de seguridad emplean modernos armamentos.

Entretanto, el gran impacto provocado por el anuncio de los Montoneros, de que se incorporaban a la lucha armada, era todavía hoy motivo de comentarios en los distintos medios políticos y periodísticos.

El diario "Mayoría", vocero de un sector derechista del peronismo, insinúa hoy que quizás el finado Presidente Juan D. Perón" se equivocó con la juventud" al aludir a la actitud del grupo radicalizado que tiene su fuerte en la Juventud Peronista de Izquierda.

Refiriéndose al anuncio de los "Montoneros", dice "Mayoría" que "todo lo que ha venido sucediendo desde el 25 de mayo de 1973 (fecha en que volvió al poder el peronismo) corría en esa dirección. Perón se equivocó con la juventud, mejor dicho, con esa juventud ávida de cambios violentos creyendo que iba a poder articularla disciplinadamente dentro del movimiento como un elemento fermentativo".

Paulo VI visitará pueblos de Aquino

CIUDAD DEL VATICANO, SET. 9 (AFP).- Por primera vez desde hace 20 meses, el Papa Paulo Sexto saldrá el próximo sabado de la región de Roma para visitar los pueblecitos de Aquino y la Abadia Cisterciense de Fossanova, a 100 kilómetros sobre la carretera de Nápoles.

El viaje, que será privado y durará una tarde, tiene por objeto efectuar una peregrinación, con motivo del séptimo centenario de la muerte de Santo Tomás de Aquino, a las localidades originarias de su familia.

Santo Tomás de Aquino célebre doctor de la Iglesia nació en Roccasecca en 1225 y murió en la Abadía de Fossanova en 1274 cuando iba desde Nápoles al concilio de Lyon, Francia.

Indicios para un arreglo entre patrones y obreros de México

MEXICO, D.F. 9 (AP).- Surgieron hoy sólidos indicios de inminente arreglo entre patrones y líderes sindicales para suspender el paro nacional anunciado para el 20 de septiembre.

Patrones y obreros están en conflicto aquí a causa del alto costo de la vida. El amago de huelga general se hizo para dramatizar una demanda de aumento salarial, la tercera en menos de un año.

Los representantes sindicales de cuatro millones de trabajadores demandaron en agosto un aumento de emergencia del 35 por ciento para compensar el alto costo de la vida. Muchos artículos como el pan, la tortilla, el frijol y el transporte han duplicado su precio de 1973 a 1974. Los patrones, que otorgaron un aumento promedio del 20 por ciento en septiembre de 1973 y otro de 18 por ciento a principios de este año al retabularse los salarios mínimos, rechazaron la tercera demanda.

Pero la declaración de respaldo absoluto a las demandas laborales que hizo el Presidente Luis Echeverría en su cuarto informe anual de gobierno, aparentemente forzó a los patrones a ceder.

Cecilio Salas, Presidente del Congreso del Trabajo dijo que se iniciaron conversaciones de avenimiento con representantes patronales, que antes se habían mostrado renuentes a aceptar la demanda.

El congreso de trabajo, una organización política que agrupa a las principales centrales obreras del país, también cedió en su petición de no admitir ninguna rebaja en su demanda de aumento, ya que culpan a los patrones de fomentar la inflación.

El mes pasado los empresarios del estado de Baja California, en el noroeste del país, cerraron sus establecimientos para protestar por las demandas de aumento salarial.

Ahora, sin embargo, representantes de la confederación patronal dicen estar dispuestos a transigir con aumentos de 15 a 18 por ciento.

Brasil: al brote de meningitis se suma también el de sarampión

RIO DE JANEIRO SEPTIEMBRE- 9 (INTER PRESS SERVICE).- La Secretaría estadual de Salud reconoció como "desastroso", el estado sanitario de la población de Sao Paulo. Actualmente, en los hospitales de la red oficial de dicho estado, se encuentran internados unos 2.300 enfermos, de miningitis meningococica y, en el día de ayer se registraron 200 nuevos casos, los cual supone una cifra record en lo que va del año.

Ante esta situación, la secretaría de salud resolvió aumentar el número de lechos hospitalarios destinados a atender enfermos de meningitis, pero esto supone un problema de difícil solución, debido a que también se está registrando un fuerte brote de sarampión entre la población infantil.

Respecto de los programas de vacunación masiva, estos siguen atrasados, tanto por la falta de vacunas, como por la deficiencia de recursos económicos de los organismos destinados a la atención de salud pública.

El sistema de consejos preventivos, publicado por el ministerio de salud, resulta casi una burla para la población de menos recursos del país, ya que en el se recomienda "una buena alimentación, en base a proteínas, y vivir en habitaciones bien aireadas".

En el Brasil actual, el consumo medio de proteínas es de 17 gramos diarios y, en ciertos barrios obreros, duermen hasta 10 personas por habitación.

TANQUES DE FIBROCEMENTO

- De prestigio nacional reconocido
- Largos años de experiencia
- Duración eterna
- Nunca requiere pintura
- No necesita de instalaciones complicadas
- Cada tanque lleva sus conexiones correspondientes
- Conserva el agua en su estado natural
- El agua no se altera ni adquiere gusto desagradable

MANTIENE EL AGUA FRESCA

COMACO
Compañía de Materiales de Construcción S.A.
La Paz: Oficina - Av. Uruguay 420 Telef. 58539
FABRICA: Achachicala Telef. 59691 - Casilla 4292.
Cochabamba: Oficina Principal - Av. Oruro - Aranjuez Telef. 4703 Casilla 439 - I 527
Santa Cruz: Oficina: C. Velasco 646 Telef. 2943 Casilla 813
Carretera Cochabamba - Santa Cruz - FABRICA KM. 30

Capacidades:
500 litros tanque alto
500 litros tanque bajo
300 litros

SERVICE
MAQUINAS ELECTRONICAS DE CALCULAR REPARAMOS
Unico servicio con técnicos altamente especializados y de gran experiencia en el exterior.
Edif. San Antonio Local 16 F. Guachalla esq. Ecuador
Teléfono 42935- Casilla 5227 La Paz-Bolivia

FELICITAMOS

A LA COOPERATIVA INTEGRAL "GUABIRA LIMITADA"

por la inauguración de su FábricaExtractora de Aceite equipada con maquinaria industrial fabricada e instalada por:

MAQUINAS PIRATININGA S.A.

Sao Paulo - Brasil

FERBO LTDA.

Representantes Exclusivos para Bolivia

Calle Libertad 653 - Casilla 1956 -

Teléfonos 23399 y 23299

SantaCruz - Bolivia

VOLQUETAS

Precisamos dos volquetas, para trabajo a contrato en asiento minero en transporte de minerales. Referencias teléfono 21082 Avenida Argentina 2006.

FAMILIA EXTRANJERA

Requiere departamento o casa pequeña con dos dormitorios, totalmente amoblada preferentemente Sopocachi, Obrajes, Calacoto Ref. Teléfonos 20201 - 50766.

SECRETARIA

TAQUIGRAFA - DACTILOGRAFA

Necesita importante firma, entrevistas personales días Martes y Miércoles de la presente semana, Hrs 9 a 11 y 14.30 a 17.- Edificio Iglesias 6to Piso Of. 11-14, Calle Yanacocha N° 599.

AGRADECIMIENTO

Al glorioso guerrero San Jorge, por la gracia alcanzada a mi persona.
NOEMA DIAS HERNANADEZ
BRASILEIRA

VENDEDOR DE REPUESTOS

Con experiencia se necesita en Santa Cruz referencias Calle Bolívar N°. 261 - Teléfono 29576 - Casilla 3071.

NUESTRO SALUDO

El COMITE EJECUTIVO, de la CONFEDERACION SINDICAL DE TRABAJADORES EN HARINA DE BOLIVIA, al conmemorar un aniversario más de los Trabajadores en Harina, expresamos a todos nuestros afiliados y sus familiares, el cálido y fraternal saludo revolucionario, ponderando su esforzado y silencioso trabajo por la prosperidad del país.

Aprovechamos la oportunidad para invocar la unidad sindical de todos los cc. trabajadores, para el logro de las reivindicaciones sociales a que tenemos derecho y para exigir la comprensión de las autoridades de gobierno y de los empleadores.

La Paz, Septiembre 10 de 1974

"CONFEDERACION SINDICAL DE TRABAJADORES EN HARINA DE BOLIVIA"

LA CAMISA PARA EL HOMBRE ELEGANTE
NATIONAL

FACIT
EN LAS OFICINAS DEL MUNDO

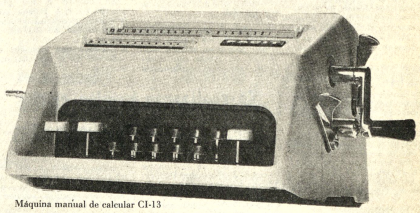

Máquina manual de calcular CI-13

- Funciona independientemente de la corriente eléctrica.
- Es robusta y de i. discutible calidad.
- Ni manos inexper.s pueden malograrla.

FACIT NUNCA IGUALA, SIEMPRE GANA!!

Gustosamente le haremos una demostración:

HANSA LTDA. La firma boliviana de su confianza con más de 65 años al servicio del país
Departamento Mercaderías Tel. 50878 Yanacocha Esq. Mercado
Sucursales: COCHABAMBA-ORURO-POTOSI-SANTA CRUZ-SUCRE-CAMIRI-TARIJA-TUPIZA-VILLAZON

Cooperación e inversiones

Hoy harán conocer conclusiones de negociaciones con Venezuela

Comisiones especiales de Venezuela y Bolivia harán conocer hoy el "Documento de Conclusiones" de las conversaciones y negociaciones cumplidas en el país desde el pasado jueves En reuniones efectuadas con representantes de los sectores de hidrocarburos, minería y agricultura, los visitantes, encabezados por el delegado del Presidente venezolano, recibieron explicaciones sobre proyectos en los que puede participar su país mediante asistencia técnica financiera y aun con la formación de sociedades mixtas.

La comisión de Venezuela, presidida por el Gral. Alfonso Ravart, entre el sábado y ayer efectuaron viajes de inspección a regiones de Cochabamba y Santa Cruz, donde se desarrollarán varios de los planes sobre los que antes recibieron referencias teóricas.

Las comisiones de trabajo de Bolivia y Venezuela sostendrán hoy a Hs. 10 una Reunión de Conclusiones.La sesión se efectuará en la oficina de la presidencia de YPFB. Posteriormente a Hs. 15 se reunirán en el despacho del Ministro de Coordinación con el objeto de redactar el "documento de Conclusiones" Los visitantes concluirán su misión con una visita al Presidente de la República a Hs. 17 y, finalmente, a hs. 19, sostendrán una conferencia de prensa en los salones del Hotel Libertador.

SIDERURGIA Y QUIMICA BASICA

El Ministro de Minería y Metalurgia, Cnl. José Antonio Zelaya, refirió que la delegación ha ofrecido toda la experiencia de Venezuela en cuanto se refiere a la explotación y refinación del hierro. Los visitantes respondieron así a la exposición que se les hizo el ministro sabe los planes y proyectos. Basados fundamentalmente en la instalación de plantas siderúrgicas para aprovechar los yacimientos del Mutún

Se consideró también el envío de expertos venezolanos en exploraciones mineras con diamantina y métodos de explotación " a cielo abierto". Estas peticiones fueron aceptadas y la llegada de esos técnicos depende de los requerimientos bolivianos.

Durante la reunión cumplida en el Ministerio de Minería, los visitantes escucharon asimismo explicaciones sobre estudios relacionados con proyectos de química básica elaborados con miras al aprovechamiento de los salares de Uyuni y Coipasa.

HIDROCARBUROS

Como ya se informara oportunamente, dentro del campo de los hidrocarburos se consideró la cooperación de Venezuela en el suministro de maquinaria, intercambio técnico y posibilidades de financiamiento. Los visitantes expusieron una propuesta tendente al desarrollo de programas petroquímicos en forma conjunta, para lo cual se acordó la llegada de una nueva misión.

Finalmente, de acuerdo a versiones no rechazadas, Venezuela concederá un crédito de 50.000.000 de dólares para financiar la ejecución de proyectos de desarrollo en el país.

Rector de UMSA ratificó el lunes como día de iniciación de clases

.Las clases se reiniciarán impostergablemente el Lunes 16 del presente mes, según informó el Rector Dr. Jorge Siles Salinas, en vista de que los procesos de jerarquización docente emprendidos por la universidad se encuentran en un estado avanzado al punto que, por ejemplo, en la facultad de Tecnología la reiniciación de clases se adelantará para el miércoles próximo.

TRASPASO DE FONDOS

El Rector Siles Salinas informó a ANF que la Universidad paceña ha obtenido el traspaso de 400.000 pesos bolivianos destinados a la adquisición de libros para la biblioteca universitaria satisfaciendo las necesidades universitarias en varios temas científicos y literarios.

El Rector de San Andrés, puso de relieve la cooperación recibida del Consejo Nacional de Educación Superior y de la Contraloría General de la República, para hacer posible esta gestión financiera que calificó de muy importante.

INVESTIGACION DE MANEJO DE FONDOS

El Rector paceño indicó que el rectorado a su cargo y la universidad misma están interesados en el esclarecimiento total del movimiento de fondos en bancos del exterior. La Contraloría General de la República está cooperando con el envío de notas con las que se espera definir la llamada malversación de aproximadamente 12 mil dólares, que se habría producido en los Estados Unidos utilizando ilegalmente cheques atribuidos a la UMSA.

Los Beneméritos protestan por retención de papeletas de pago

..La Federación Departamental de Beneméritos de la Patria se ha dirigido al Contralor General de la República para protestar por la retención de las papeletas de pago de pensión vitalicia.

El documento está firmado por Cupertino Maldonado, Alberto Zeballos Z., Humberto Viscarra Illanes y otros, quienes informan al Ing. Paul de Palacios que por instrucciones de la Contraloría General de la República se ha dispuesto la retención de las papeletas de pago de pensión vitalicia a los Beneméritos de la Patria, "arguyendo motivos insólitos que no están encuadrados a la imperiosa necesidad de los defensores de la Patria". Anotan que, ante esa medida, los beneméritos están dispuestos a ingresar en huelga de hambre. Los dirigentes de los Beneméritos puntualizan que estas irregularidades se cometen probablemente a espaldas del gobierno y solicitan al Contralor de la República que este problema sea superado a la brevedad posible.

DISCRIMINACIONES EN EL PAGO DE RENTAS

Otros beneméritos que trabajan en la administración pública han dirigido un memorial al Dr. Fidel Flores, Presidente de la Federación de Excombatientes de la Guerra del Chaco. La nota está firmada, entre otros, por Angel Vita Miranda, Heriberto Loayza Aracena, Julio Maldonado, Ismael Troche Loayza y otros.

Los beneméritos firmantes de este documento manifiestan que todos ellos son funcionarios de la administración pública y que por lo tanto están amparados por disposiciones legales vigentes. Indican que el gobierno ha instituido una pension mensual de $b. 501.50 para cada benemérito, pero, añaden, que en las tarjetas IBM, que llevan la leyenda "Distrito La Paz", ordenan el pago de 501.50 pesos bolivianos, en unos casos y sólo $b. 300, en otros; mientras las tituladas "Distrito de Sucre" indican únicamente la suma de $b. 180.

Los beneméritos funcionarios públicos informan haber reclamado esta anormalidad y que por toda respuesta se les indicó que, por disposiciones del gobierno, los empleados públicos sólo reciben $b. 180, lo que califican de "irritante discriminación". Finalmente, los firmantes del memorial piden al Dr. Fidel Flores interponga sus oficios a fin de que se normalice esta situación que afecta a la economía de los beneméritos que reciben sueldos bajos, sea en la administración pública y privada.

Policía recuperó numerosos objetos que fueron robados

.Delincuentes multirreincidentes fueron detenidos por efectivos de la Dirección de Investigación Nacional, en procura del descubrimiento de numerosos robos domiciliarios que han venido denunciándose en la Sección Delitos contra la Propiedad.

Las detenciones fueron practicadas en base a fundadas sospechas, de suerte que se ha logrado recuperar muchos objetos, implementos y artefactos como televisores, cocinas, radios, maletas de viaje, ropa de abrigo, máquinas de coser y otros.

Estos efectos están en exhibición en la Sección Delitos contra la Propiedad de la DIN para que las personas que han sufrido robos en sus propiedades pasen a identificar sus pertenencias.

CASO DE VIOLACION

Fue detenido por la Policía y será pasado en breve al Ministerio Público para su juzgamiento, Eusebio Uruchi Condori, conocido en el hampa con el mote de "El loro uruchi". Ha sido varias veces internado en las granjas de rehabilitación de Miguillas y Caranavi.

La Sección Menores de la DIN informó que Uruchi convivía con la madre de dos menores, entre las cuales se contaba una niña de 13 años, a quien el delincuente la había violado amedrentándola con amenazas de muerte en caso de que contara el hecho a la madre.

No obstante las amenazas, la víctima tuvo el valor de contárselo a su madre y ésta hizo la denuncia a la Policía. Lamentablemente, en el ínterin, sabiendo Uruchi que lo perseguía la DIN dio una feroz paliza a la menor que fue internada al hospital para ser curada de heridas graves en la cabeza, el rostro y otras regiones del cuerpo.

AUTOELIMINACION

La Brigada de Homicidios de la DIN procedió al levantamiento legal del cadáver de María Matilde de Asturizaga, cuyo cuerpo presentaba una herida de bala. Se presume un caso de suicidio por las características del hecho, aunque el informativo policial no habla acerca del arma de fuego que debió hallarse junto al cadáver.

ESTUPEFACIENTES

El informativo de Radiopatrulla da cuenta de la detención de 7 jóvenes detenidos por sospecha de consumo de drogas peligrosas y conducidos a la Oficina de Narcóticos.

Asimismo, ayer a las 20.00 se condujo a CONAME desde el Ministerio del Interior a 22 menores para ser sometidos a una investigación sobre consumo de drogas nocivas.

KERMESSE

Se cumplió el domingo 8 del mes actual, en Alto Següencoma, una kermesse con la finalidad de recaudar fondos para la construcción de la Plaza "Los Olivos", nombre que también lleva el barrio donde se hará dicha plaza.

Se informó que el festival alcanzó el éxito esperado en el orden económico y en el social. En la oportunidad se llevó a cabo una demostración de motociclismo, rematada por una carrera de estos vehículos en la que intervino una delegación de Cochabamba.

EXPOSICION.- La presencia boliviana en la XII Feria de Importación de Ultramar "Socios para el Progreso", celebrada en Berlín entre el 29 de agosto y 2 de septiembre, tuvo buena acogida por los millares de visitantes que llegaron al pabellón nacional. Los productos llevados a Alemania compitieron con manufacturas de 17 países latinoamericanos.

Las artesanías expuestas, sobre todo aquellas elaboradas de lana de llama, alpaca y tallados de madera, despertaron la atención de quienes recorrieron el espacio concedido a Bolivia. Los pedidos de importadores europeos, interesados en la artesanía boliviana se incrementaron este año, gracias a la muestra llevada a Berlín. En las fotografías puede observarse una vista panorámica del "Stand", abajo, el Gobernador de Berlín, Laus Schutz, recibe las explicaciones del Director del pabellón Sr. Beyer, sobre los productos típicos que fueron exhibidos. Este año participaron en la Feria más de una decena de representaciones nacionales.

Bolivia planteará creación de Fondo Andino de Inversiones

.(ANF).- A tiempo de confirmar la fecha de realización de la reunión de la Junta Directiva de la Confederación de Cámaras de Comercio del Grupo Andino, el ejecutivo de la filial Bolivia manifestó que formalmente será planteada una definición respecto a la creación de un Fondo Andino de Inversiones en base a recursos provenientes de organismos internacionales de crédito y capitalistas latinoamericanos interesados en participar de este importante proyecto.

La reunión de la Junta Directiva del organismo que agrupa a las Cámaras de Comercio de los países signatarios del Acuerdo de Cartagena, se cumplirá en Cali, Colombia, entre los días 10 y 11 de noviembre próximo, en cumplimiento de una de las Resoluciones de la Convención de Cochabamba, cumplida en mayo pasado.

Tanto en aquella oportunidad como en otra reunión internacional, la delegación boliviana presentó ya el proyecto de creación de un ente financiador a nivel subregional. Empero, la CAF -Corporación Andina de Fomento- que dirige el boliviano Adolfo Linares, presentó a su vez un proyecto similar en cuanto a contenido pero diferente en sus intenciones. Como los trabajos de la CAF se encontraban sumamente adelantados y para no duplicar esfuerzos, la Confederación de Cámaras estimó necesario postergar una decisión al respecto, pero con la alternativa de que, si hasta la reunión de Cali (noviembre 1974) no se cristaliza ninguna realización por parte del organismo especializado del Grupo Andino, de manera independiente esta Confederación propiciará la creación de su propio organismo financiador.

De acuerdo a la información proporcionada por el gerente general de la Cámara de Comercio, René Candia Navarro, inmediatamente de analizado el proyecto de creación de aquel ente financiero y aprobado en Cali, comenzará a instrumentárselo, recurriendo a los organismos internacionales de crédito para su inicial conformación.

El MAN decidió actuar en forma independiente

Mandato de Acción y Unidad Nacional ha decidido no integrarse en una alianza política con el PSD, MPC, PRB y PIR. Al respecto anoche se entregó a la prensa el siguiente comunicado:

Mandato de Acción y Unidad Nacional (M.A.N.) hace saber que ha decidido asumir posición independiente respecto del acuerdo de coincidencias adoptado con anterioridad con los partidos PSD, MPC, PRB y PIR. Este no significa desconocimiento a la actitud patriótica de dichas instituciones en busca de soluciones institucionales.

La Paz, 9 de septiembre de 1974

Raúl Cruz Peña.
Secretario del Comité Central.

Augusto Viscarra.
Secretario de Prensa.

Aclaración sobre control de exportaciones de estaño

.Autoridades del Ministerio de Minería y Metalurgia aclararon que si bien Bolivia realiza un estudio sobre el control de las exportaciones de estaño por parte de los países productores de esta materia prima, no significa que el país busque en la realidad ese control ya que actualmente no la considera conveniente en atención a los niveles del precio internacional de este mineral.

Se explicó que la semana anterior provocó alguna confusión, aun en el exterior, una crónica de prensa que anunciaba que Bolivia plantearía ante el CIE el control de las exportaciones de estaño. Aparentemente -se dijo- se interpretó mal una declaración que daba cuenta de que, dentro del V Convenio Internacional del Estaño se encomendó a Bolivia, como tema, elaborar un estudio sobre el control de exportaciones.

En cuanto a los planteamientos que Bolivia efectivamente presentará al Consejo Internacional del Estaño, se indicó que continúa elaborándolos una comisión encabezada por el Ing. Guillermo Murguía.

COOPERATIVAS MINERAS

El Ministro de Minería y Metalurgia, Cnl. José Antonio Zelaya, en declaraciones formuladas ayer cuando ingresaba a Palacio de Gobierno, admitió que se han presentado algunos problemas de trabajo con las cooperativas mineras que ejecutan su tarea en áreas de COMIBOL. Agregó que la Cooperativa 20 de Octubre de Siglo XX está trabajando en áreas reservadas a la Corporación Minera de Bolivia. De acuerdo a últimas disposiciones de la empresa esos parajes serán revertidos.

El Ministro señaló ser partidario de que el problema sea considerado mediante una comisión ministerial, para buscar soluciones que no perjudiquen a nadie.

El Cnl. Zelaya indicó también que existe un pedido de las cooperativas de Potosí para que no se aplique la medida de reversión de parajes, ya que esto significaría dejar sin trabajo a 8.000 trabajadores. Añadió que en ese caso se contempla el traslado de esos obreros a otros parajes.

Se realizarán batidas contra venta ilegal de medicamentos

En una acción conjunta entre efectivos de la Guardia Nacional de Seguridad Pública, Aduana Nacional y Saneamiento Ambiental, el Ministerio de Salud Pública anunció que se realizarán batidas periódicas para decomisar productos farmacéuticos que se expenden ilegalmente en el país.

Autoridades del Ministerio de Previsión Social y Salud Pública, en días pasados, advirtieron a la población que evite el uso indiscriminado de productos farmacéuticos para impedir serios riesgos en la salud.

El Departamento de Relaciones Públicas de ese ministerio reitera que los productos médicos expuestos a la intemperie no se hallan debidamente protegidos contra la luz, sol, humedad y polvo por lo que pierden su propiedad curativa y se convierten en substancias tóxicas En este entendido no ofrecen ninguna garantía del laboratorio que los produce y se llegó a comprobar que muchos de estos medicamentos se venden inclusive con fecha vencida.

En relación al uso de antibióticos, se afirma que si no son administrados por prescripción médica y en dósis adecuadas, pueden producir reacciones alérgicas que ocasionen muertes, además de que incuben resistencia a los anticuerpos que se desea combatir.

M.F.C. de La Paz apoya al Presidente de la Corte

El Equipo Arquidiocesano del Movimiento Familiar Cristiano (M.F.C.) de La Paz expresó su "apoyo moral y material" al Dr. Modesto Burgoa Vera, Presidente de la Corte Superior del Distrito, quien en días pasados fue aludido en varias declaraciones y publicaciones periodísticas.

El apoyo del M.F.C. de esta ciudad está expresado en una nota dirigida al Dr. Burgoa por los dirigentes de esa organización Hugo y Esperanza de la Quintana. Raúl y Marcela Ortiz y Antonio y Delia Rios, cuya copia nos fue proporcionada.

La nota expresa que "es de pleno conocimiento de todos los componentes del Movimiento Familiar Cristiano al cual perteneces juntamente con tu esposa por más de una década, donde nos has dado muchos ejemplos de rectitud, honestidad y comprensión hacia los demás"

Añade que el Dr. Burgoa no tuvo que militar en ningún partido político "para ocupar el sitial que lo ganaste por tu eficiencia de ser un abogado de trayectoria limpia y pura de la cual se siente orgulloso no sólo el Movimiento Familiar Cristiano de La Paz sino de Bolivia toda."

Termina la nota diciendo que por las anteriores consideraciones "el Equipo Arquidiocesano del Movimiento Familiar Cristiano de La Paz, te brinda en el momento actual todo el apoyo moral y material, haciendo votos porque el Divino Hacedor te haga mas fuerte, prudente, firme y seguro de lo que haces"

AGREGADO DE PRENSA.- Robert Minutillo asumió las funciones de Agregado de Prensa de la Embajada de los Estados Unidos. Está casado con Maryana Minutillo y el matrimonio tiene un hijo de diez años.

Minutillo desempeñó varios cargos diplomáticos, En los dos últimos años trabajó como Director del Centro Cultural e Informativo USIS, en la ciudad de Rosario, Argentina.

Concluyó en Cochabamba el VII Encuentro Nacional de Educación

Al término de tres días de intenso trabajo, fue clausurado el pasado domingo en Cochabamba el VII Encuentro Nacional de Educación, organizado por la Asociación Boliviana de Educación Católica (ABEC).La ABEC agrupa a todos los colegios y escuelas de la Iglesia en el país, particulares o fiscales, gratuitos y pagantes, representando un elevado porcentaje de la educación nacional.

Alrededor de 400 participantes de todo el país, asistieron al Encuentro de ABEC, que reunió a profesores, alumnos, padres de familia y directores, en un ejemplo concreto de comunidad educativa. El tema del Encuentro, "Evangelio y Educación", fue expuesto por diversos conferencistas. El P. Rafael Puente trató sobre los principios, sacando del Evangelio las características de una educación verdaderamente evangélica. Los Prof. Augusto Román, María Antonia Pascual y Antonio Cabrerizo desarrollaron en panel la parte relativa al Diagnóstico. Un grupo de jóvenes de La Paz, bajo la dirección del P. Hermann Artale, presentó en una última parte ideas y sugerencias concretas para la Acción.

Más de 40 grupos de trabajo, compuestos por padres de familia, alumnos y profesores, profundizaron el tema. El trabajo asi elaborado se llevó a las semi-plenarias y plenarias, consiguiéndose una efectiva participación de todos los congresales. Un sociodrama visualizó los problemas de la educación, y varias celebraciones introdujeron a los participantes a un clima de comunidad cristiana.

CONCLUSIONES

"Según la característica de los Encuentros de ABEC, más que de conclusiones habría que hablar de compromiso. Una vez estudiadas diversas alternativas concretas para que la Educación responda a las exigencias del Evangelio, cada Delegación, reunida, separadamente, se ha comprometido a llevar a la práctica algún proyecto concreto según las peculiaridades locales de cada Departamento", declaró el P. Gabriel Codina, Presidente de ABEC. Las alternativas de acción están en la linea de una mayor participación de todos los agentes de la educación en el quehacer educativo, la comunidad educativa, escuela de padres, mejoramiento docente, transformación de las "clases de religión", creación de grupos de vivencia cristiana, organizaciones estudiantiles, etc.

CLAUSURA

En representación del Ministro de Educación, clausuró el evento el Prof. Jaime Bravo B., Director Nacional de Planeamiento Educativo. El Prof. Bravo destacó la necesidad de una participación del importante sector de la educación confesional en los planes de reforma de la Educación que están en curso. Cerró el acto una Concelebración Eucaristica, presidida por Mons. Armando Gutierrez Granier, Obispo de Cochabamba y Presidente de la Comisión Episcopal de Educacion

MENSAJE DEL CARDENAL GARRONE

El Card. Gabriel M. Garrone, Prefecto de la Sagrada Congregación para la Educación Católica, envió a todos los participantes en el VII Encuentro Nacional de ABEC un importante mensaje. En el se pone de relieve la necesidad de una "búsqueda sincera y audaz por un lado, y, por otro, honesta y fiel a lo cristiano evangélico fundamental, apto para la educación del boliviano y de todos los bolivianos". En el mismo mensaje, se insiste en la atención a la niñez y juventud bolivianas que no tienen oportunidad de formar parte de los centros educativos católicos, así como en la vigencia de la escuela católica y la necesidad de supuesta al dia.

A nombre del Papa Paulo VI, en cable enviado a los participantes, el Cardenal Villot Secretario de Estado de S.S. señaló que el Papa sigue con particular interés los problemas educativos de Bolivia, exhortando a todos a perseverar en el camino emprendido, en plena fidelidad al Magisterio y a las direcciones de la Jerarquía.

Fuerza Naval puso en servicio una motonave en Guayaramerín

El domingo último las autoridades de la Fuerza Naval Boliviana procedieron a la botadura de una moderna motonave en Guayaramerín.

Esta motonave puesta en servicio, construída en los astilleros del distrito naval de Guayaramerín, fue bautizada con el nombre de "Federico Román", en homenaje a uno de los primeros colonizadores del noroeste boliviano. La ceremonia se cumplió en presencia del Cap. Nav. Gutemberg Barroso Hurtado y las autoridades políticas locales. La motonave cumplirá servicio de transporte de carga y pasajeros en los ríos navegables del noroeste.

MATERIAL DE CONSTRUCCION

La Dirección de Hidrología de la Fuerza Naval Boliviana envió un lote de materiales de construcción con destino a las obras del puerto de Guayaramerín. Esta obra ha sido proyectada de acuerdo a modernas técnicas portuarias y al desarrollo de las vías fluviales de comunicación en el noroeste.

Esta misma Dirección informa haber elaborado, en coordinación con su similar del Perú, un proyecto de estudio hidrográfico del Lago Titicaca. El estudio contemplará aspectos relacionados con el aprovechamiento agrícola, instalación de plantas hidroeléctricas, posible tratamiento del agua para suministro en comunidades aledañas al lago y libre navegabilidad de embarcaciones de gran calado.

TRAVESIA DEL BARCO HOSPITAL

La Fuerza Naval Boliviana informó asimismo que el barco hospital "Julián Apaza" concluyó su séptima travesía, luego de haber atendido a cuatrocientos noventa pacientes y vacunado contra el sarampión a cuatrocientos sesenta menores.

Hoy, el Barco Hospital "Julián Apaza" iniciará su octava travesía surcando las aguas del Lago Mayor del Titicaca. El itinerario previsto cubrirá trece puertos que son: Huatapampa, Estancia Yumani, Hacienda Challa, Estancia Ororillo, Hacienda el Muelle, Estancia Patani, Parjachi, Carabuco, Santiago de Huata, Chaguaya, Chuquiñapi, Cocotani y Tiquina.

Se aceleran los trabajos de reconstrucción en los ríos

La Alcaldía de La Paz informó que hasta el mes de diciembre serán terminadas las obras de reconstrucción en las canalizaciones de los principales ríos y riachuelos de la ciudad, que fueron afectadas por las intensas lluvias caídas a fines del año pasado y principios del presente.

La Alcaldía, a través de su Departamento de Canalización, ha invertido veinte millones de pesos bolivianos, suma que corresponde a parte del crédito de dos millones de dólares obtenido de Bancos privados con Aval del Banco Central de Bolivia, para las obras de emergencia de la ciudad.

Hoy visitará estos trabajos el Alcalde, durante la inspección semanal de obras hechas por técnicos municipales.

La Alcaldía ha suscrito 46 contratos con diversas empresas constructoras que se encargarán de esas obras de reconstrucción y canalización. Faltan por adjudicar los trabajos de los ríos Cotahuma, Utapulpera y Koa Koa, El ... serán canalizados en sus cabeceras, al igual que el Pokeni en Alto Miraflores, el Antonio Velasco, en Villa Copacabana y otros, para impedir la formación de lodazales.

ALCANTARILLADO

El Alcalde visitó los trabajos de alcantarillado que se realizan en varias zonas de la ciudad. Recomendó a las empresas FEGOSA e INGAR, que tienen a su cargo sectores de Villa Armonía, Copacabana y San Antonio, acelerar al máximo su actividad a fin de que estén terminadas antes de la época regular de lluvias.

SANCIONES

Se ha otorgado un plazo improrrogable, que concluye el 30 del presente mes, para que los propietarios de vehículos que causaron daños en el ornato público, cancelen las multas que se les ha aplicado y repongan el valor de lo destruido. Al cabo de ese plazo se rematarán las movilidades cuyos dueños no hubieran cumplido sus obligaciones.

VENTA DE PATATAS

La Intendencia Municipal informó que en los mercados Camacho, Rodríguez y Lanza se vende papa de excelente calidad a los precios controlados de 47, 48 y 49 la arroba, fijados por el Ministerio de Industria y Comercio.

Se señaló necesidad de contar con Código de Construcciones

..El Ministro de Urbanismo y Vivienda manifestó que muchos de los problemas con que tropieza actualmente la industria de la construcción del país se solucionarían si se contase con un Código de Construcciones. El Cnl. José Patiño Ayoroa expuso su criterio ante una asamblea nacional extraordinaria convocada por la Cámara Nacional del ramo, para analizar la delicada situación que atraviesan esas empresas -según propias declaraciones- debido a la constante alza de los precios de los materiales que emplean.

De acuerdo a explicaciones proporcionadas por el Presidente y Gerente de la Cámara Boliviana de la Construcción, Eduardo Olivo y Emilio Carvajal, ese organismo convocó a una asamblea extraordinaria atendiendo los pedidos de sus afiliados del país. El tema único de la reunión cumplida el sábado fue el estudio de soluciones al problema derivado de la frecuente elevación de precios de los materiales, entre otras causas, por las fluctuaciones de los mercados internacionales. Agregaron que la reunión contó con la presencia del titular de Urbanismo y Vivienda, quien dijo comprender la situación y ofreció estudiar soluciones perentorias luego de un minucioso análisis.

El Ministro indicó, asimismo, que se verá la forma de llenar el vacío estudiando la elaboración de un Código de la Construcción, como instrumento legal que facilite la normalidad de las actividades del ramo.

"Todos los oradores -se dijo- coincidieron en la imperiosa necesidad de afrontar la crítica situación por la que atraviesan las empresas constructoras. Se hizo notar que una paralización de sus actividades traería aparejada una serie de fenómenos de orden social, tales como la desocupación y también la paralización de otras actividades conexas a la construcción. No hay que olvidar que la industria de la construcción constituye un factor multiplicador por excelencia".

Los dirigentes de la Cámara de Constructores indicaron que las conclusiones de su reunión están siendo redactadas en un memorial que será elevado a consideración del Ministro de Urbanismo y Vivienda.

Pugna en profesorado paceño ingresa a otra etapa con la realización de elecciones

..La pugna que sostienen sectores del profesorado urbano paceño desde hace algún tiempo, ingresa a una nueva etapa con motivo de la realización de elecciones propiciadas para mañana por la Comisión de Bases del Magisterio Paceño, en tanto que el Frente Demócrata Docente anticipó su desconocimiento a tales comicios.

Esta situación se ha dado debido a que un sector del profesorado, representado por la Comisión de Bases del Magisterio Paceño, propugnó la democratización de la Federación Departamental de Maestros, el cese inmediato de la intervención a que está sometida y la realización de elecciones que permitan la designación de legítimos dirigentes mediante las normas establecidas.

Dichos pedidos fueron hechos en consideración a que ese sector del magisterio alega a que la prórroga de la intervención ya no procedía ni se justificaba en vista de la cesación del estado de sitio, la existencia de normas para la democratización de las instituciones del magisterio e incluso disposiciones últimas del Ministerio del Trabajo para llegar a esos objetivos.

El Frente Demócrata Docente, al igual que el anterior, arguyendo la representación mayoritaria del magisterio paceño, sostuvo no estar en contra de la reorganización de los organismos sindicales, pero que era necesaria una etapa de preparación electoral, en la que se debía comprender la elaboración de nuevos estatutos y convocatoria de la Interventoría de la Federación.

Los sectores se hicieron acusaciones mutuas, especialmente en lo que concierne a aspectos políticos. Un sector sindica al otro de "oficialista" y el otro hace lo propio en relación al contrario señalándolo como "extremista".

Los dirigentes del sector denominado Comité de Bases del Magisterio Paceño han expresado que tienen el propósito de llevar a cabo las elecciones dentro de marcos democráticos y de orden, pero que no están dispuestos a que los contrarios a sus planteamientos hagan provocaciones.

Por su parte, el Frente Demócrata Docente, al anticipar desconocimiento a esos comicios, mediante un comunicado emitido ayer, "prohibe a los maestros a que concurran a esas elecciones".

INTERVENCION DE LA FEDERACION

El Interventor de la Federación Departamental de Maestros, René Dávila, informó a PRESENCIA que ha convocado a una asamblea general del profesorado urbano paceño para hoy a las 8.30 horas con el fin de invocar a la unidad.

Reconoció que la situación de disgregación entre los maestros de La Paz ha llegado a extremos peligrosos y estimó que es necesario reflexionar y evitar un agravamiento de la situación.

Dijo que en la asamblea de hoy posiblemente se trate sobre los nuevos estatutos y de criterios para fijar fechas para convocatoria a elecciones, lo que -añadió- está supeditado a la aprobación de esos estatutos.

MANIFIESTO DOCENTE

..Cuando el magisterio paceño ha soportado tres años de intervención, de vejámenes y aún la usurpación de su profesión, FUERZA DE IZQUIERDA DOCENTE DEMOCRISTIANA -FIDDEC- con el aval de su trayectoria esforzada, sale una vez más, como antes en que fue la única voz del magisterio en estos años, para pedir categóricamente al Gobierno Militar del país, termine de una vez con esta cadena de desatinos que oprime y deprime al Maestro Boliviano. Nos dirigimos:

Al Sr. MINISTRO DE EDUCACION

en su condición de miembro de las Fuerzas Armadas y no comprometido con los gestores y ejecutores de nuestro infortunio y porque consideramos que su autoridad todavía mantiene la expectativa hacia sus actitudes y aún tiene la oportunidad de enaltecer el honor del militar boliviano poniendo fin al nepotismo, arbitrariedades, negociados e inmoralidad que campean desde las escuelas hasta la Normal Superior solidarizándonos con la valiente actitud moralizadora de los estudiantes normalistas. Confiamos en su autoridad para evitar presiones y trabas a la inmediata democratización de nuestra Federación Departamental mediante elecciones libres y para disponer la pronta realización de compulsa de méritos y exámenes de capacidad para la designación de autoridades técnicas y administrativas. Como militar patriota y Ministro de Educación, estamos seguros que no permitirá que los maestros continuemos en la condición de parias del sindicalismo boliviano.

A NUESTROS RESPETABLES COLEGAS

Pidiéndoles que continúen con la designación de representantes, unidos y solidarios con ellos y sus decisiones y repudiando maniobras que estorben las elecciones como "referendums", "nuevos estatutos", etc. Este pedido no constituye otorgar certificado de buena conducta a grupos o dirigentes que por su sectarismo excluyente son responsables de la situación que soportamos. No olvidamos que "marxistas" y pseudo-"demócratas" en sus "frentes" y cada uno a su turno, por la práctica del insulto, la calumnia y la lucha exclusiva por sus intereses y ambiciones sectarias han conseguido el desquiciamiento docente, han desnaturalizado el sindicalismo magisterial y han falsificado sus objetivos culminando con la intervención de nuestra Federación en agosto de 1971. Todo ello y las profundas diferencias ideológico-doctrinales no nos permiten identificarnos con ninguno de los sectores tradicionales. Pero, no estamos aquí para dividir sino para vigorizar la lucha sindical y ello nos mueve a buscar la unidad docente en torno a objetivos y metas netamente sindicales y profesionales que deben encarnarse en todo maestro digno y respetuoso. Consecuentemente tienen una cita de honor y están obligados a participar en estas elecciones haciendo respetar sus derechos.

A NUESTROS AFILIADOS DEL PAIS ENTERO

exhortándoles a participar activamente en todos los procesos electorales para democratizar nuestros organismos sindicales y la Federación Nacional. Sólo adoptando posiciones claras y definidas en bien del magisterio, interpretando sus ansias y luchando honestamente por sus necesidades es como podemos convertirnos en sus guías y servidores honrados.

A LOS TRABAJADORES, UNIVERSITARIOS Y ESTUDIANTES DE BOLIVIA:

Para demandar su solidaridad, sus pronunciamientos y su apoyo total a la democratización de nuestras instituciones para luego marchar juntos en la lucha por la vigencia de la Central Obrera Boliviana como instrumento insustituible de la redención del proletariado.

"DESFALLECER ES COBARDIA, CONFORMARSE ES TRAICION. POR ESO DECIMOS: ¡ADELANTE!"

Por el Secretariado Nacional de FIDDEC:

Prof. LUIS FREDDY TIRADO, C.I. 1005751; Prof. JAIME CAZON.

Doctor Wálter Arteaga Cabrera

.Comunica a sus colegas y distinguidos pacientes, que a partir del día Miércoles 11 del presente, la atención se hará en el siguiente horario: de 16 a 20.

Mariscal Santa Cruz 1350
5o. Piso

Teléfonos 27253
51459

Los exámenes finales escolares serían a principio de diciembre

Los exámenes finales escolares se efectuarían en la primera semana de diciembre, siempre y cuando se cumpla con el calendario preestablecido por el Ministerio de Educación, que el desenvolvimiento de las clases sea normal en lo que resta del año y que se trate de cumplir con los 200 días hábiles de labores.

No fue posible obtener confirmación sobre estos aspectos ya que los requerimientos periodísticos ante la Dirección General de Educación no fueron acogidos favorablemente en vista de que su titular se encontraba recargado de trabajo.

La posibilidad de que las pruebas finales escolares se realicen en el citado tiempo resulta del calendario que las autoridades educativas fijaron para el presente año, el mismo que fue elaborado por la Dirección Nacional de Educación Media con el visto bueno de la Dirección General de Educación.

Otro aspecto que hace suponer tal hecho es que hasta la fecha se han registrado alrededor de 130 días hábiles de clases y que los 70 restantes se cumplirían recién a fines de noviembre, lo que coincide con las fechas que menciona el calendario en sentido de que los exámenes finales se realizarán del 2 al 7 de diciembre.

De acuerdo a prácticas anteriores, se podría concluir que ese período de pruebas no sería general para todos los ciclos y que los de intermedio y básico iniciarán tales pruebas dos semanas antes que el ciclo medio.

CONCURSO SOBRE SIMON BOLIVAR

Un periódico caraqueño ha convocado a un concurso biográfico-literario sobre el Libertador Simón Bolivar, en recordación al 191 aniversario de su nacimiento, en el que podrán participar estudiantes no mayores de 18 años.

El órgano de prensa auspiciador del concurso se llama "Mi Periódico", que dice que los trabajos, además de ser inéditos, deberán tener dos carillas como mínimo, a doble espacio a máquinas escritas por niños,los trabajos de jóvenes deberán tener 4 carillas mínimas. Quienes deseen pueden agregar un dibujo de su creación sobre la imagen del Libertador.

El concurso es de carácter bolivariano y se han instituido seis premios, de los que uno corresponderá a los concursantes de cada país bolivariano. Los premios consisten en medallas y diplomas, ademas de un viaje de 10 días a Venezuela en compañía de un pariente.

Los concursantes pueden enviar sus trabajos a la Dirección General de Cultura del Ministerio de Educación (La Paz) o enviarlos a la siguiente dirección "Mi Periódico", San Bernardino, Avenida Eraso, Caracas, Venezuela, apartado de correo 1961.

El 15 de noviembre próximo es la fecha limite para la remisión de los trabajos.

Estudio final sobre explotación del Mutún

De acuerdo a informaciones difundidas en La Paz, nueve firmas de Europa, Estados Unidos y Japón fueron precalificadas para la elección entre ellas de las que se encargarán de elaborar el estudio de factibilidad técnico-económica de la explotación del Mutún y la instalación de la industria siderúrgica en el país.

El Brasil concedió a Bolivia un préstamo de 10 millones de dólares, que será utilizado para estudios y diseño de ingeniería para la futura industria del hierro.

No fue posible lograr mayores explicaciones oficiales en SIDERSA, oficinas en las que se indicó, ante reiteradas solicitudes, que su director se encontraba con tareas recargadas o en reuniones técnicas que le inmpedían atender a la prensa.

Celebran hoy Día del Trabajador en Harina

Hoy se celebra el "Día del Trabajador en Harina" y con este motivo el Ministerio de Trabajo y Asuntos Sindicales, mediante comunicado, ha dispuesto que los trabajadores de ese ramo tengan un día de tolerancia.

La medida fue adoptada a solicitud de la confederación de Trabajadores de ese sector y tiene por objeto que sus afiliados concurran a diversos actos programados con este motivo.

Normalistas elegirán sus dirigentes

.Los estudiantes de la Escuela Normal Superior "Simón Bolívar" se proponen convocar a elecciones para dirigentes de su centro interno en la próxima semana y realizar las mismas en un plazo de 15 a 20 días.

Esas posibilidades, que fueron dadas a conocer por miembros del Comité Interseccional de dicha escuela profesional, surgieron como consecuencia de la posesión que ayer se hizo del Comité Electoral, hecho que estuvo a cargo del Director Nacional de Educación Normal.

La concreción del Comité Electoral, conformado por siete catedráticos y la distribución entre docentes y alumnos del proyecto de ley del Sistema Nacional de Educación Normal, dispuesta por el Ministerio de Educación, para su conocimiento, discusión y sugerencias de enmiendas, ocasionó que cese el estado de emergencia entre el alumnado de la Escuela Normal Simón Bolívar.

Israel Flores Martínez y Javier Ortega, miembros del Comité Interseccional de Estudiantes de la Normal, consideraron que las medidas anteriormente citadas constituyen un acierto de las autoridades educativas al haberlas dispuesto, ya que, estimaron, no tiene justificación que una ley se apruebe sin conocimiento de los interesados y que seniegue a los estudiantes el derecho de darse los dirigentes que deseen.

Dijeron que en los próximos días se iniciará un foro en el que se discutirán los aspectos del mencionado proyecto de Ley de Normales, en el que tendrán participación los integrantes de la comisión elaboradora, profesores y estudiantes de esa institución profesionalizadora.

Los resultados que se obtengan serán dados a conocer a las autoridades educativas a título de sugerencias para que se proceda a la composición de un documento final.

Curso para profesores de Ciencias

La Organización de Estados Americanos realizará un curso de mejoramiento educativo, con objeto de modernizar la educación científica de los profesores especializados en la dictación de cursos de Ciencias.

Se cumplirá en el Instituto Nacional para el mejoramiento de la Enseñanza de las Ciencias, en Buenos Aires, y será complementado con cursillos de Biología, Física, Matemáticas y Química.

El curso general se desarrollará en tres etapas. La primera comprenderá aspectos generales, su filosofía, objetivos, generales y particulares. La segunda y tercera abarcarán cursos sobre fundamentación psicológica, evaluación del aprendizaje, actividades complementarias, seminarios y visitas a establecimientos.

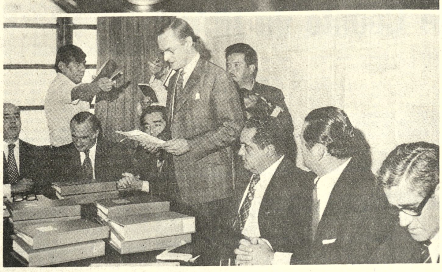

.INGENIO AZUCARERO "SANTA CRUZ". Santa Cruz, 9 (PRESENCIA)- Aproximadamente 25.000 productores de caña serán copropietarios del ingenio azucarero "Santa Cruz", cuyo contrato para la instalación se firmó en días pasados en Santa Cruz. La empresa "Smith", representante de "Tate y Lyle", del reino unido, estima poder entregar el centro industrial funcionando para septiembre de 1976 con una molienda inicial de 4.000 toneladas por día. El ingenio será levantado a unos 85 kilómetros de esta ciudad, provincia Santistevan, sobre el camino asfaltado a Chané-Independencia que concluye en Río Grande. La composición gráfica muestra el acto de suscripción del contrato. Arriba. Estampa su firma en los documentos finales el Embajador de Gran Bretaña en Bolivia, Ronald Hope Jones; a su lado Roberto Barbery, uno de los gestores del nuevo ingenio y el Prefecto Heberto Castedo Abajo, el Dr. John Lees, ejecutivo de la firma "Tate y Lyle", se refiere en su discurso a las grandes posibilidades para la industria azucarera en el Norte de Santa Cruz". El ingenio, totalmente financiado demandará una inversión de 24.750.910 dólares, cuyo monto -según contrato- no sufrirá variación alguna hasta la entrega del ingenio a la Unión Agroindustrial (UNAGRO).

(FOTO PRESENCIA-Santa Cruz).

Acumulación de carga

Persiste peligro de paralización de algunos sectores productivos

Persiste el problema de paralización de algunos sectores productivos del país, debido a que se mantiene la cuestión de la acumulación de la carga en los puertos sobre el Pacífico que sirven al comercio exterior boliviano.

La preocupación de algunos sectores privados, especialmente importadores e industriales se acrecienta a medida que pasan los días, según se hizo saber a la prensa.

A finales del mes pasado, el Presidente Banzer dio instrucciones concretas para la búsqueda de una rápida solución al problema que amenaza con disminuir el ritmo de producción de algunos sectores de la actividad nacional. Pero en la práctica los mecanismos encargados del caso parecen no hallar las vias más rapidas y las soluciones de emergencia que contribuyan a neutralizar el problema.

De mantenerse el ritmo de acumulación en los puertos del Pacífico, especialmente en Arica y Antofagasta, sectores tan importantes de la producción nacional, como ser la minería podrían verse en un serio riesgo en cuanto al comercio exterior se refiere, sin descontar a muchas fábricas del país que dependen de la importación de materias primas.

Ante la situación, algunos importadores directamente involucrados en el caso sugirieron ayer a PRESENCIA la necesidad de ponerse en práctica medidas de emergencia, como ser:

-Dar la máxima celeridad a los despachos que se hacen en los almacenes aduaneros de El Alto, donde se considera está el "tapón" de todo el circuito.

-Se permita haberdespachos de mercaderías de importación, actualmente acumuladas en los puertos lacustres de Guaqui y Matarani, autorizando el traslado por carretera.

-Que se permitan temporalmente despachos aduaneros desde Guaqui.

-Permitir la ampliación de la capacidad de almacenamiento aduanero en La Paz, recurriéndose temporalmente y, bajo las disposiciones legales en vigencia de los depósitos de particulares.

La aplicación de las sugerencias arriba expuestas, a juicio de muchos importadores de La Paz, posibilitaría descongestionar en parte la carga acumulada.

Se insistió en esos sectores de la actividad privada, que el problema está en todo el circuito, o sea desde los puertos de recepción de la mercadería con destino al mercado boliviano hasta los almacenes aduaneros, cuya capacidad se ha visto pequeña frente al crecimiento del comercio exterior del país.

En esos sectores de la importación se comprende que el problema es de magnitud, para solucionarlo se requiere de mucho más tiempo, puesto que se trata de ampliar la infraestructura de servicios para el comercio exterior, no sólo del país sino de las naciones que son vecinas. lo que en la práctica demanda fuertes inversiones.

Hace un año, se informó en fuentes de los importadores de La Paz, que cuando había el firme propósito de desviar gran parte de la carga para y desde Bolivia, el Perú ofreció hacer una inversión del orden de los 45 millones de dólares para mejorar su infraestructura portuaria de Matarani, pero hasta la fecha no se hizo mucho.

De mantenerse el problema portuario y continuar deficientes los servicios internos para el comercio exterior, la situación se convertirá en un verdadero "cerrojo" para el crecimiento nacional, opinaron algunos de los importadores consultados sobre el caso de la acumulación de mercaderías.

Cotización de minerales

.Nueva York, 8 (AP)- Precios de hoy de metales no ferrosos: Antimonio, 2.25 dólares la libra, Nueva York. Cobre, 85 5/8-87 centavos la libra, Connecticut. Plomo, 24 1/2 centavos la libra, Nueva York. Zinc, 38-40 centavos la libra, San Luis. ESTAÑO, 4.25 dólares la libra Nueva York. Mercurio, 285.00 dólares el frasco, Nueva York. Plata extranjera 4.050 dólares la onza, Nueva York. Oro, 157.30 dólares la onza, Nueva York.

LONDRES, BAJA DEL ESTAÑO

.En el mercado de metales de Londres, las cotizaciones de la presente semana comenzaron con una rebaja de 14 centavos de dólar en el precio de la libra fina de estaño. La cotización del jueves y viernes de la semana pasada fue de 3.78 dólares y los días anteriores se mantuvo con pequeñas variaciones en este nivel; sin embargo, ayer, lunes el precio sólo llegó a 3.64 dólares.

Las cotizaciones registradas ayer en Londres fueron:

Estaño, 3.64 dólares por libra fina. Plomo, 0.23 dólares por libra fina. Zinc, 0.41 dólares por libra fina. Cobre, 0.66 dólares por libra fina. Cadmio, 4.25 dólares por libra fina. Plata

Estaño, 3.64 dólares por libra fina. Plomo, 0.23 dólares por libra fina. Zinc, 0.41 dólares por libra fina. Cobre, 0.66 dólares por libra fina. Cadmio, 4.25 dólares por libra fina. Plata, 4.00 dólares la onza troy. Wolfran, 108.5 dólares la unidad métrica fina. Antimonio, 34.00 dólares la unidad métrica fina. Oro, 156.50 dólares la onza troy.

Se reitera que provisión de carburantes es normal

El Ministro de Energía e Hidrocarburos reiteró ayer que no existe razón explicable para que continúen las colas para la adquisición de carburantes en la ciudad de La Paz, puesto que "la provisión de los mismos es normal y por disposición del Gobierno no serán alterados los precios".

El Cnl. Guillermo Jiménez Gallo señaló que tampoco es cierto que la producción de kerosene en las refinerías de YPFB haya disminuído. Agregó que la misma está calculada de acuerdo a las necesidades del consumo. "La población no debe tener ninguna variación de precio ni la escasez de este producto", señaló, para agregar que "inexplicablemente muchos consumidores están procediendo a la acumulación de carburantes, sin que exista razón para ello".

El Ministro repitió asimismo que los trabajos de ampliación de los depósitos del surtidor de la Plaza San Martín ha dado lugar a que los usuarios de la zona acudan a otros puestos de venta, y que tales obras están siendo apresuradas.

CONGRESO DE PETROLEROS

El Ministro de Energía e Hidrocarburos, el Ministro de Trabajo y autoridades superiores de YPFB han sido invitados al acto de inauguración del V Congreso de Trabajadores Petroleros que se inicia hoy en la ciudad de Santa Cruz. El Gerente General de Yacimientos Petrolíferos Fiscales Bolivianos se trasladará con este motivo a la capital oriental.

De acuerdo a informaciones recogidas en círculos laborales de la empresa petrolera estatal, los trabajadores plantearán entre otras cosas el problema del contrabando de carburantes y también pedirán que no se creen nuevas tasas impositivas sobre estos productos.

En Alto Beni se realizará un curso de cooperativismo

En la localidad de Palos Blancos, zona de Alto Beni, se realizará un curso de cooperativismo para dirigentes campesinos, con auspicios del Departamento de Fomento Cooperativo y del Departamento Socio-Económico de Caritas Boliviana.

Al curso, que se realizará del 16 al 21 de este mes, asistirán cuarenta líderes y recibirán capacitación en administración de cooperativas.

Según se informó, una vez que concluya este curso, personal especializado realizará una evaluación de la marcha del movimiento cooperativo en la zona de Alto Beni. Las conclusiones y recomendaciones servirán para introducir reformas y corregir errores que se presentaron hasta la fecha.

CURSO EN POTOSI

Del 30 de septiembre al 8 de octubre, en la ciudad de Potosí se realizará otro curso para dirigentes mineros. Técnicos, del Departamento de Fomento Cooperativo, que dirige el Padre Julio Tumiri, tendrán a su cargo las conferencias.

Este curso se efectuará en cumplimiento al convenio que firmaron dirigentes de la Federación Nacional de Cooperativas Mineras y el Departamento de Fomento Cooperativo.

Asistirán cuarenta alumnos quienes recibirán capacitación sobre administración de cooperativas mineras. Se aprovechará la presencia de dos ingenieros invitados para hacer una evaluación de la situación actual de estas instituciones en consideración. de los precios vigentes en el mercado internacional.

Directivas

La Federación de Cooperativas Mineras de Bolivia, en carta dirigida al Director Nacional de Cooperativas, hizo conocer la renovación de las directivas de dos de sus afiliadas.

La Cooperativa "Colón" Ltda, del distrito de Oruro tiene el siguiente nuevo directorio: Gregorio Gutierrez, Presidente; Walter Saucidy, Secretario; Honorato Villafan, Tesorero; Félix Terán y José Gutiérrez Vocales, Oswaldo Condori, Gregorio Huarachi, Juan Poma y Juan de Dios Flores, del Consejo de Vigilancia.

Los socios de la cooperativa minera "Chicote Grande" del distrito de Oruro, en una reciente elección designaron a los siguientes dirigentes: Máximo Rocha, Presidente, Pastor Román, Secretario, Roberto Perez, Tesorero, Julio Capriles y Alberto Rojas, Vocales, Delfin Sanchez, Esteban Huayraña Miguel Montaño.

Para acelerar desarrollo agrícola

Venezuela aportó con diez millones de dólares para países de América Latina

..Venezuela aportó con diez millones de dólares para acelerar el desarrollo agrícola de todas las naciones integrantes del Instituto Interamericano de Ciencias Agrícolas, según informó el ingeniero Gróver Barja, Director General de Agricultura, quien representó a nuestro país en la XIV Reunión Especial del IICA que se realizó en Puerto Rico.

Barja Berríos añadió que este primer aporte lo hizo el Presidente venezolano doctor Carlos Andrés Pérez y los diez millones de dólares provienen del "Fondo Simón Bolivar".

El Director General de Agricultura manifestó que la donación venezolana constituye prácticamente el capital de arranque y que deberá ser incrementado con donaciones voluntarias de otros países. Será empleado exclusivamente en obras para acelerar el desarrollo agropecuario de las naciones de América Latina. Cada país afiliado al Instituto Interamericano de Ciencias Agrícolas podrá presentar proyectos que crea conveniente, que luego de ser estudiados, recibirán la prioridad de acuerdo a su importancia.

COMISIONES

En las sesiones de la XIV Reunión Especial de la Junta Directiva del Instituto Interamericano de Ciencias Agrícolas se decidió crear las siguientes comisiones: Política reestructural, Recursos humanos, Recursos naturales renovables, Producción Agrícola ganadera, Insumos agrícolas, Crédito agropecuario y comercialización. Cada una de estas comisiones podrá organizar subcomisiones que crea conveniente y que funcionarán directamente en coordinación con el Ministerio de Agricultura de cada país.

El ingeniero Gróver Barja Berríos añadió que otro de los objetivos es establecer una política de desarrollo a corto y largo plazo, para que sirva de guía a cada gobierno y a los sectores que intervienen en el desarrollo, aprovechamiento y conservación de los recursos naturales renovables.

Cuatro muertos y 35 heridos en vuelco de un camión

.En el tramo caminero de Patacamaya a Tambo Quemado, en el lugar denominado Calteca, a horas 5.30 de la madrugada de ayer, se registró el vuelco del camión placas No. 2-1047, de propiedad de Reynaldo Villca. El saldo del accidente es de cuatro muertos y treinticinco heridos.

De acuerdo al informe del Departamento de Relaciones Públicas de Tránsito el hecho se produjo a consecuencia del exceso de pasajeros y velocidad; el informe agrega que el conductor Julio Chapino, se encuentra detenido en las celdas de Tránsito. El conductor no portaba brevet ni autorización.

La nómina entregada a la prensa por RR.PP. de Tránsito de las personas que resultaron muertas y heridas es la siguiente: Muertos, Reynaldo Villca, propietario, Gregorio Cachi, Francisco Queso y Irene de Sarco, los dos últimos fallecieron al ser atendidos en el Hospital de Clínicas.

Heridos: Juana de Queso, Espíritu Sarco, Juana vda. de Cachi, Pascuala de Cachi, Braulio Tola, Cinta de Tola, Natalio Sarco, Cirilo Sarsuri, Juan Condori, Feliciana de Cachi, Rafaela vda. de Quispe, Silvestre Mamani, Carlos Huanca, Luisa Llusco de Queso, Mariano Villca, Justina Tola de Honorio, Beatriz Quispe, Angélica de Mamani, Juana de Cachi, Victoria de Cachi, Carlota Villca, Juan Coria, Julio Chapino, María Huanca, Plácido Villca, Clemencia de Cachi, Pedro Villca, Natalio Quispe. Menores: Fidelia Romero, Juan Queso, N. Huanca, N. Queso, Nancy Mamani.

Según los informes el vehículo actualmente se encuentra en el lugar del hecho y será trasladado a esta ciudad una vez que la comisión técnica efectúe la reconstrucción.

Nuevo Presidente en Comité de Obras Publicas del Beni

El Ing. Cap. Sinforoso Leigue Vaca, será posesionado hoy como nuevo Presidente del Comité de Obras Públicas y Desarrollo del Beni. Leigue Vaca reemplaza en el cargo al Cnl. Adolfo Velasco, quien presentó renuncia a sus funciones.

El acto de posesión se llevará a cabo en el despacho del Ministro de Urbanismo y Vivienda, Cnl. José Patiño Ayoroa.

Rector de UMSA insta a continuidad en negocios externos e internos del país

..El Rector de la Universidad Mayor de San Andrés, Dr. Jorge Siles Salinas, sostuvo que es necesario que el país mantenga continuidad en sus negocios diplomáticos y en todos sus programas internos como forma eficaz para alcanzar un verdadero progreso nacional.

La primera autoridad de San Andrés expresó ese criterio con motivo de la posesión del nuevo directorio del curso de estudios internacionales, dependiente de la Facultad de Ciencias Sociales de la UMSA, y la entrega de diplomas a los profesores de dicho curso en ceremonia cumplida anoche en el salón de honor universitario.

El Dr. Siles Salinas dijo que los méritos que entraña ese curso, que se dicta desde 1970 y se reinició este año, así como los esfuerzos que en el mismo ponen profesores y alumnos, son una demostración de las posibilidades que se tienen, en términos humanos, para continuar con la investigación de postgrado universitario.

Manifestó que no basta el simple título profesional que otorgan las universidades, sino que quienes lo adquieren tienen el compromiso de profundizar sus conocimientos mediante una actividad científica que prestigie y salvaguarde los intereses de la nación.

Esa necesidad fue relacionada con el papel que juega Bolivia en el concierto de las naciones, especialmente en el ámbito sudamericano y, sobre todo, en sus relaciones integracionistas subregionales, porque -añadió el Rector- "no debemos considerar a nuestro país como tapón y cerrado, sino como un dinámico nexo, receptivo y de proyección".

Fue a esta altura de su discurso que el Dr. Siles Salinas enunció el requisito de continuidad que demandan los negocios internacionales e internos para provocar un cabal progreso integral de la nación y salvaguardar su prestigio, para lo que consideró necesaria la inquietud de los profesionales para estudiar más.

El presidente de la directiva cesante del curso, Rafael Orellana, y el de la entrante, Reynaldo Fernández, así como el Director de ese curso, Dr. Jorge Escobari Cusicanqui, coincidieron en los conceptos antes anotados y expresaron la necesidad de crear más y mejores centros de estudios post-universitarios.

Entre los profesores y docentes adjuntos del curso de postgrado de estudios internacionales de la UMSA que recibieron diplomas en reconocimiento a su labor se tiene a Angel Jemio Ergueta, Arturo Vilela del Villar, Eduardo Arze Quiroga, Roberto Castro, Antonio de Sáinz Villa, Armando Loayza y Humberto Costas.

La directiva que el Rector de la UMSA posesionó anoche está constituida así: Reynaldo Fernández, Presidente; Federico Casanovas, Vicepresidente; Augusto Viscarra, Strio. General; Lucio Céspedes, Tesorero; Vocales: Oscar Ramírez, Faustino Ugarte, Guillermo Marchetti y Pedro Martínez.

Protestan por el despido de abogado

El Colegio de Abogados de La Paz ha resuelto protestar "enérgicamente por la injusta medida de que ha sido objeto el Dr. Francisco Guzmán Arredondo", al haber sido despedido del Ministerio de Finanzas, donde desempeñaba las funciones de Asesor Jurídico.

La resolución adoptada por los miembros del foro paceño, "censura la actitud de quienes prevaliados de autoridad han cometido abuso de poder, más aún si se trata de un ejecutivo del Colegio de Abogados de La Paz y de la Confederación de Profesionales.

En el documento de los abogados paceños se atribuye el retiro de Guzmán Arredondo al hecho de haber expresado sus ideas políticas "dentro del marco que prescribe la Constitución Política del Estado en cuanto a la libertad de expresión."

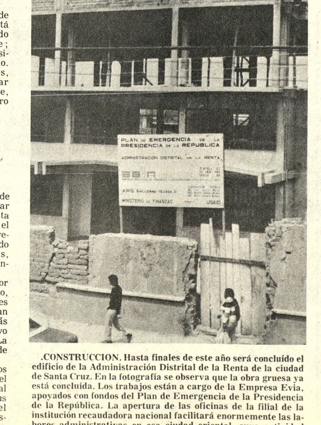

.CONSTRUCCION. Hasta finales de este año será concluído el edificio de la Administración Distrital de la Renta de la ciudad de Santa Cruz. En la fotografía se observa que la obra gruesa ya está concluída. Los trabajos están a cargo de la Empresa Evia, apoyados con fondos del Plan de Emergencia de la Presidencia de la República. La apertura de las oficinas de la filial de la institución recaudadora nacional facilitará enormemente las labores administrativas en esa ciudad oriental, cuya actividad creció notablemente en los últimos años, lo que incrementó mayormente las labores de recaudación de impuestos.

Expectativa por resultados de reunión del Grupo Andino

..En los sectores de actividad estatal y privada vinculados con el proceso de integración subregional existe verdadera expectativa por los resultados de la reunión ordinaria de la Comisión del Acuerdo de Cartagena, que delibera desde ayer sobre la Decisión 24 que reglamenta la inversión de capitales extranjeros en el Grupo Andino.

La expectativa suscitada se debe principalmente al hecho de que Chile, a través de la aprobación del Decreto Ley 600, a juicio de algunas naciones andinas, vulnera la Decisión 24 y crea cisma en la unidad subregional.

La delegación nacional, encabezada por el Subsecretario Técnico de Integración, Rodolfo Gutiérrez, viajó ayer a Lima para participar de la reunión que concluirá el próximo viernes.

En opinión de algunos entendidos en materia de integración económica, la reunión de Lima es una de las más delicadas de la Comisión del Acuerdo de Cartagena, que ya lleva cinco años de existencia.

En las últimas semanas, las críticas al gobierno militar de Chile, a raíz del Decreto Ley 600, arreciaron y, en algunas capitales de la subregión, se llegó a decir que la citada determinación chilena vulnera los acuerdos del Grupo Andino y pone en serio riesgo su unidad.

En Caracas se dijo la semana pasada que si Chile se retira del Grupo Andino el proceso subregional sufrirá el efecto de una desmembración, pero que la ausencia chilena no será mortal para el proceso de integración económica subregional.

INSATISFACCION

A una semana de la llegada a La Paz del Ministro de Coordinación de Chile, Raúl Sáez, se hizo conocer en los círculos vinculados a la Secretaría Técnica de Integración que la explicación hecha por el representante del Gobierno de La Moneda respecto al Decreto Ley 600 resultó insatisfactoria.

Sáez concluyó la semana pasada en La Paz una gira por las naciones del Grupo Andino, explicando los alcances del decreto antes citado y reiterando que el Gobierno militar de Chile no está en contra de la subregión.

El mismo Ministro recordó que el actual régimen chileno es respetuoso de los acuerdos internacionales suscritos por anteriores administraciones de su país.

Tiempo probable para hoy martes

.CIUDAD DE LA PAZ. Presentará cielo despejado, leve ascenso de temperatura, predominio de calma en la mañana y vientos del este en la tarde.

TEMPERATURA MAXIMA PRONOSTICADA de 16.0 grados.

TEMPERATURA MINIMA PRONOSTICADA de 1.0 grados.

EL ALTO DE LA PAZ. Temperatura Máxima Pronosticada de 14.0 grados.

Temperatura Mínima Pronosticada de -3.0 grados.

En general todo el país continuará con tiempo bueno, cielos despejados, posibles heladas y escarchas en zonas altiplánicas, cambiando únicamente en la zona de la Cordillera con poca nubosidad en horas de la tarde, vientos del sud cambiando al norte en los llanos, poco cambio de temperaturas.

Complementación de la educación de los infantes

Caracas, 5 (AP).- En el mundo hay unos 300 millones de niños que podrían asistir a establecimientos pre-escolares, pero de ellos solamente 40 millones lo hacen, informó aquí Gastón Mialaret, Presidente de la Organización Mundial de Educación Pre-Escolar (OMEP).

"Tenemos que hacer un gigantesco esfuerzo si queremos que un número mayor de niños disfrute de centros pre-escolares", expresó Mialaret. Fundó su exposición en estadísticas de la comisión de las Naciones Unidas para la Educación y la Cultura (UNESCO).

Dijo en el Congreso Mundial de Educación Pre-Escolar que se realiza aquí que se debían buscar técnicas "que preserven la libertad del niño en su vida posterior y garanticen al mismo tiempo las atenciones necesarias para su desarrollo óptimo".

Añadió que en la educación pre-escolar es necesaria una perfecta complementación de la educación hogareña con la educación escolar.

Convenio para instalar planta ensambladora de camiones se firmará hasta octubre próximo

.El Gerente General de la Corporación de las Fuerzas Armadas para el Desarrollo Nacional declaró a PRESENCIA que hasta octubre próximo se firmará el convenio con la firma Mercedes Benz, para instalar en Cochabamba la planta ensambladora de camiones.

El General Víctor Gonzales dijo que esta primera fase del proyecto contempla solamente el ensamblaje de camiones, que servirá para cubrir las necesidades del mercado interno. Añadió que el costo de la planta será de $us. 3.500.000; que COFADENA participará con el 80% de capital y la Mercedes Benz con el saldo. Indicó que el estudio de factibilidad será presentado a CONEPLAN.

Más adelante, el Gral. Gonzales dijo que esta planta podrá ensamblar hasta 2.000 camiones con dos capacidades: de seis y once toneladas. Dijo que estos vehículos podrán ser adaptados para microbuses o góndolas.

Manifestó que la segunda etapa del proyecto comprende la fabricación de camiones Mercedes Benz, incluyendo los accesorios, como motores, cajas de transmisión, puentes traseros y requisitos de origen (llantas, baterías, cables, eléctricos, vidrios planos, carrocerías, etc.). Esta segunda fase tiene proyecciones en el mercado del Pacto de Cartagena; se calcula que la producción probable para 1978 será de 15 mil vehículos y en 1980 podrá alcanzar a una producción de 18 mil unidades. Pero, esta posibilidad está condicionada a un acuerdo en las asignaciones en la industria automotriz del Pacto Andino. El estudio de cada una de las plantas se realizará una vez que se definan esas asignaciones. Afirmó que dentro de este proyecto, la iniciativa privada del país tiene amplio campo de acción para participar con caracteres positivos en la fabricación de camiones Mercedes Benz. El Gral. Gonzales Fuentes manifestó que en 1976 se podrán entregar camiones armados.

Finalmente, hizo saber que los programas de infraestructura para la instalación de la planta de ensamblaje correrán a cargo de la Corporación de las Fuerzas Armadas para el Desarrollo Nacional; se busca un financiamiento que se puede colocar ante el Fondo Nacional de Desarrollo que cuenta con un capital de 25 millones de dólares, destinados a proyectos de inversión.

Se superó problema

Mayor Reynaldo Vásquez fue nombrado Alcalde de Oruro

..Oruro, 9 (PRESENCIA) - Por instrucciones del Presidente de la República, Ministro del Interior y miembros del Comando Conjunto de las Fuerzas Armadas, el ex-Interventor de la Alcaldía de Oruro, Mayor Reynaldo Vásquez, fue posesionado como burgomaestre titular. Organizaciones cívicas se opusieron a que el Jefe del MNR departamental, José Verduguez, asuma estas funciones.

Este problema, que alcanzó magnitud cuando taxistas realizaron bloqueos de calles para manifestar esa oposición, obligó al Subsecretario del Interior, Freddy Vargas, viajar a esta ciudad y, después de la renuncia de Verduguez, solucionar el problema ratificando al Mayor Reynaldo Vásquez como Interventor. Este hecho no fue aceptado por organizaciones cívicas orureñas, por lo que el Subsecretario de Interior tuvo que realizar consultas con el Presidente Banzer, el Ministro Pereda Asbún y miembros del Comando Conjunto. Las instrucciones de La Paz señalaron que, para evitar mayores problemas, el Mayor Reynaldo Vásquez sea posesionado como Alcalde titular.

El Mayor Vásquez prácticamente había permanecido arraigado por el pueblo dentro el edificio de la comuna y no le permitió salir por temor a que sea trasladado a la ciudad de La Paz. Luego de las consultas con la sede del gobierno fue posesionado en la Prefectura y paseado en hombros por las calles de la Plaza 10 de Febrero.

ROPA INTERIOR
B.V.D.®
PIJAMAS

Reflexiones en torno al concierto de la Orquesta Sinfónica Nacional

Por CAMILA DE VILLALPANDO

..El Concierto Nº 3 para Piano y Orquesta de Beethoven y la Sinfonía Nº 4 de Tchaicowsky, tal el programa de la Orquesta Sinfónica Nacional en sus dos últimas presentaciones, dirigidas en esta oportunidad por el Maestro Carlos Rosso.

Resulta necesario a veces hacer ciertas reflexiones que permitan un balance constructivo del trabajo musical en Bolivia.

Como en muchas oportunidades se ha anotado- y esto nadie puede ignorarlo, porque se desprende de la realidad cultural misma en que vivimos- una entidad artística como es la Orquesta no tiene, salvo para muy pocos, la importancia y la trascendencia que debe tener. Muy pocos comprenden el por qué y el para qué de un presupuesto suficiente que sirva para dotarla de músicos profesionales que eleven su nivel; de la urgencia de que el músico se dedique exclusivamente a su arte y no disperse su capacidad de trabajo y rendimiento por falta de recursos económicos; de la apremiante necesidad de un local de ensayos que permita a instituciones como el Ballet Oficial o la Orquesta Sinfónica Nacional, trabajar cada una de manera independiente y digna; contar con la participación cada vez más activa del público y permitir a través de giras de conciertos una expansión de la actividad musical hacia el interior del país, incrementando cada vez en mayor grado la formación musical del oyente y consiguiendo a la vez un estímulo para el músico que se hace intérprete y portador de un contenido cultural.

Pero no seamos pesimistas. A pesar de las fallas, dilaciones e imperfecciones que no favorecen el logro de resultados óptimos, el panorama musical del presente es en muchos casos halagador y siempre positivo. Veamos cuál es la realidad: ¿Podíamos contar hace diez años con el Teatro Municipal que hoy tenemos?

¿Existía la Sociedad Coral Boliviana y el Ballet Oficial? ¿El esfuerzo y el trabajo constante del Maestro Vartañán para que la Orquesta suene a pesar de la fuga de músicos? ¿El Taller de Música de la Universidad Católica? ¿El interés de las Embajadas por una labor conjunta y de intercambio? ¿Sabía el público lo que es una ópera o un ballet?

Todo esto representa el fruto de un interés común por el arte, un patrimonio alcanzado que no debe ni puede perderse.

Cualquiera de las dos obras que figuraron en el concierto, constituyeron unejemplo de este interés común por la música. Pía Sebastiani, poseedora del talento, la seguridad y el dominio que apreciáramos en otras oportunidades, parece haber alcanzado un nivel donde la estabilidad y la perfección técnica constituyen sus máximas virtudes en menoscabo tal vez de la comunicación con el público que surge de la introspección y la meditación interior profunda sobre la significación de la obra. Indudablemente es muy difícil para un artista conservar a través del tiempo algo que está más allá de la repetición de las notas y el brillo de la técnica, y conseguir en cada concierto los imponderables que producen el milagro de una auténtica recreación. Hubo a pesar de esto pasajes muy bellos, sobre todo en el concierto del viernes, en el que se produjo una mayor identificación entre orquesta y solista. La Orquesta sonó tímida frente al volumen de sonido de Pía Sebastiani, pero correcta. Carlos Rosso fue un excelente acompañante que logró un cuidadoso ajuste orquestal con el piano, respetando a la vez permanentemente la labor de la solista.

En la Sinfonía de Tschaicowsky, obra difícil no sólo técnicamente sino por la irregularidad de su discurso y su interés musical, que si bien por momentos cautiva, en otros decae desarticulándose y dispersándose en pos de cierto efectismo, pudo el Maestro Rosso desplegar con libertad su talento y su capacidad como director. A pesar de los errores que hubo en la ejecución, fue indudablemente una experiencia productiva para la Orquesta, un compromiso en que se pidió de cada músico el máximo de estudio, interés, atención y rendimiento. Carlos Rosso tampoco hace concesiones consigo mismo, en su entrega a la obra y al oficio de dirigir. Y esto se transmitió al público. Sólo la madurez pueda tal vez otorgar mayor perspectiva con la obra y por consiguiente mayor objetividad y unidad que produzcan una comprensión cada vez más profunda de la misma.

Todas estas consideraciones nos llevan a una última pregunta: ¿Vale la pena trabajar por la música en Bolivia? Creemos que sí.

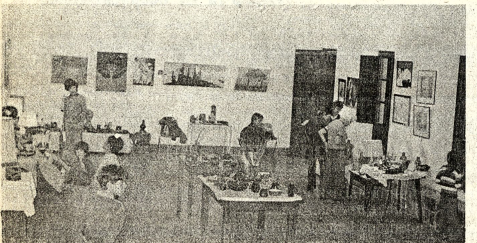

.EXPOSICION EN SANTA CRUZ. En la Sala de Exposiciones del Centro Boliviano Americano de la ciudad Oriental se realizó la semana pasada una muestra conjunta del Centro de Artistas Plásticos y la Escuela de Cerámica "Domingo F. Sarmiento", que congregó a numeroso público y mereció comentarios elogiosos. La fotografía ofrece un panorama de la exposición de los artistas cruceños.

Versión musical de Teodorakis del "Canto General" de Neruda

..PARIS, Set. 9 (AFP) - El "Canto General" del poeta chileno Pablo Neruda inspiró al compositor griego Mikis Teodorakis un oratorio, cuya primera ejecución mundial se efectuó hoy en los alrededores de París.

Esa obra para coro y orquesta se presentó con motivo de la fiesta anual que celebra en la localidad de La Courneuve el diario comunista parisiense "L'Humanité".

Pablo Neruda -quien obtuvo el premio Nóbel de Literatura en 1971 y falleció en Santiago en septiembre de 1973- había concluido de escribir el "Canto General" el cinco de febrero de 1949, según su propia expresión "bajo las alas clandestinas de mi patria".

En esa época, tras haber perdido sus fueros como senador nacional de Chile con motivo de un discurso que pronunció en la Cámara Alta contra el entonces presidente de su país, Gabriel González Videla, Neruda estaba expuesto a una orden de captura cursada a la policía chilena.

El intérprete argentino Alberto Neumann estuvo a cargo del primer piano en la orquesta que ejecutó el "Canto General".

"Hasta ahora -declaró Neumann a la AFP- nunca había participado en una de carácter popular, razón por la cual estimo que para mí, como pianista, he realizado una experiencia muy importante".

"Es así cómo -agregó- quienes hemos intervenido en el estreno del "Canto General" de Neruda-Teodorakis, podemos afirmar haber asistido al descubrimiento del verdadero sentido de la música".

"La música contemporánea -concluyó Neumann- ha sufrido, hasta ahora, de una tendencia al refinamiento que la limita a un público muy restringido. Con el "Canto General", se demuestra hasta qué punto lo popular puede alcanzar una verdadera jerarquía estética".

.Con el auspicio del "Círculo 70", un grupo de artistas cochabambinos realiza una exposición de pintura en el Salón Municipal de nuestra ciudad. En el gráfico "Toborochi", de Freddy Ayala; "Imilla con guagua", de Juan Fernández, y "Hombres armados", de Gildaro Antezana, tres obras que forman parte de la muestra.

Concurso de Cuento de IBART

..Como un homenaje al IV Centenario de la Fundación de Cochabamba, el Instituto Boliviano de Arte (IBART), convoca a un Concurso de Cuento. El certamen, el primero que organiza el citado instituto, se realizará en el curso del presente año.

Las bases del concurso son las siguientes:

1- El premio literario IBART 74 será entregado al mejor cuento inédito, de tema libre, cuya extensión mínima sea de cuatro carillas.

2- El concurso está abierto a todos los escritores nacionales y extranjeros residentes en el país durante un período mínimo de cuatro años.

3- El plazo de admisión de los trabajos fenece el próximo 12 de octubre.

4- La decisión del Jurado Calificador será publicada en la primera quincena de diciembre.

5- El premio -consistente en la suma de Bs. 5.000,oo, una medalla y un diploma recordatorios- será entregado en acto especial durante el mes fijado para la publicación de los resultados.

6- Además del premio único, se ha instituido una serie de menciones. A la vez el Jurado podrá recomendar la publicación de trabajos que por su calidad se hagan merecedores de ello.

7- La publicación tanto del cuento premiado como de los recomendados es responsabilidad de los organizadores del evento, cediendo por lo tanto los autores todos sus derechos.

8- Los originales, escritos en español, deberán ser firmados con seudónimo. En sobre aparte, cerrado y lacrado, se consignarán nombre, número del carnet de identidad y domicilio del autor. En la parte exterior del sobre que contenga esos datos, se escribirá únicamente el seudónimo.

9- Las obras, sólo una por autor, deberán ser enviadas en un original y cuatro copias a máquina, escritas en carillas a doble renglón (papel tamaño carta), perfectamente encarpetadas o abrochadas, a nombre del Premio Literario IBART, Casilla de Correo 2690, Cochabamba.

10- Una vez presentados los originales, sus autores no podrán retirarlos ni renunciar al certamen. No se mantendrá correspondencia sobre los trabajos enviados.

11- El Jurado Calificador estará compuesto por cuatro personalidades del mundo literario, dos con residencia en Cochabamba, una de proyección nacional y una internacional, cuya nómina será conocida el 12 de octubre.

Goethe Institut

..Hoy, a horas 18 y 30, en el Goethe Institut, el Comité de Señoras Cochabambinas ofrecerá una velada literario musical en homenaje a la efemérides de Cochabamba. Participarán en el acto el ballet de Cheta Urquidi, Gastón Paz Zegarra, Georgette de Camacho y otros artistas nacionales.

Curso de INEL

..El Instituto Nacional de Estudios Linguísticos "INEL" dependiente del Ministerio de Educación y Cultura, auspicia un Cursillo de promoción para PROMOTORES EN LENGUAS NACIONALES. Están invitados a participar a este evento cultural, los promotores de las lenguas Aymara y Quechua, educadores de adultos, locutores en lenguas nativas y personas interesadas.

Las clases se llevarán a cabo del 16 al 20 del presente mes, en el local del instituto.

Las inscripciones se reciben a partir de la fecha en las oficinas de INEL, calle Ingavi 916 (altos) en horas de oficina.

ENCUENTRO DE ESCRITORES DEL SUR.- En la pasada semana finalizó el Encuentro de Escritores del Sur, celebrado en Camargo. El gráfico reproduce (arriba) una de las sesiones, en la que participaron público y escritores; (abajo) la velada folclórica ofrecida en honor de los intelectuales de Potosí, Tarija y Chuquisaca.

ARTE Y CULTURA

UMSA entregó Indice de la revista "Kollasuyo"

La ceremonia -cuya parte central fue la entrega del Indice de "Kollasuyo", editado por la UMSA- se realizó ayer al mediodía en el Salón de Honor de la Universidad paceña, con la participación del Rector Jorge Siles Salinas, catedráticos, intelectuales e invitados especiales.

Señaló el Dr. Siles Salinas, al abrir el acto, que la Biblioteca de la UMSA cumplía uno de sus principales cometidos al entregar "a los estudiosos interesados en las cosas de nuestro país este Indice de la Revista "Kollasuyo", en la confianza de poner en sus manos un instrumento de trabajo que les permitirá utilizar los ricos materiales acumulados en esta publicación, la cual ha llevado a cabo la ejemplar tarea de examinar, durante una treintena de años, con seriedad y perseverancia, los más variados aspectos de la cultura boliviana"

La elaboración del Indice estuvo a cargo de Victoria Gestri de Suárez y Gregorio Calanis, de la Biblioteca universitaria.

El Rector de la UMSA agregó que la publicación del Indice era también un homenaje a "Kollasuyo" por los beneficios que de ella han recibido todos cuantos en Bolivia se dedican a las tareas del espíritu.

Fundada en enero de 1939, la revista "Kollasuyo" resume un importante período de la cultura boliviana. Interrumpida su publicación en 1953, ella entró a una segunda etapa en 1970, que se traduce ya en quince números en formato de libro.

Roberto Prudencio, luego de abundar en detalles sobre la atmósfera cultural que reinaba en la época en que nació "Kollasuyo", expresó que la revista podía atribuirse un único e innegable mérito; el de su continuidad, hecho digno de relieve en un país que casi nunca ha mostrado preferencia por una labor constante y duradera.

Al agradecer la publicación del Indice, Prudencio señaló que el homenaje era un testimonio del interés y valoración de "Kollasuyo".

La Universidad Mayor de San Andrés, según lo adelantó el Rector Siles Salinas, tiene el propósito de editar un segundo Indice, que resumirá la actividad de tres revistas nacionales: "Signo" que dirige Juan Quirós, "Khana" y "Cordillera"

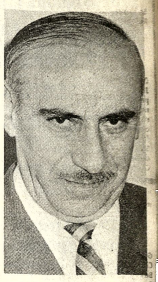

ROBERTO PRUDENCIO, fundador y director de la revista "Kollasuyo". La Universidad Mayor de San Andrés editó el Indice de Kollasuyo, del que podrán servirse estudiosos interesados en penetrar un importante período de la cultura nacional. El acto de entrega del Indice se cumplió ayer al mediodía en el Salón de Honor de la UMSA. El número 86 de Kollasuyo - fundada en 1926- entrará en circulación en fecha próxima.

ROPA INTERIOR
B.V.D.®
PIJAMAS

SOCIEDAD BOLIVIANA DE BIOQUIMICA CLINICA

Filial La Paz

Tiene el agrado de invitar a los colegas bioquímicos, a la conferencia que dictará el Dr. Luis Alarcón L., sobre el tema:

"LA GAMMA GLUTAMIL TRANSPEPTIDASA EN EL DIAGNOSTICO CLINICO".

el día miércoles 11 de los corrientes, a hrs. 19:30 en el local del Colegio Departamental de Bioquímica y Farmacia. (Av. 20 de Octubre 2015).

FEDERACION DEPARTAMENTAL DE MAESTROS URBANOS DE LA PAZ

ASAMBLEA GENERAL DE MAESTROS

En vista de haberse presentado en los últimos días una intensa campaña divisionista en el Magisterio por parte de ''comités'', ''comisiones'' y ''frentes'' de diverso género, hacemos un llamado a la unidad del docentado paceño; razón por la que convocamos a una ASAMBLEA GENERAL DE MAESTROS, para el día miércoles 11 de los corrientes a hs. 8,30, a.m. en la Casa Social del Maestro.

Maestro: es tu deber buscar la verdadera UNIDAD del Magisterio Paceño, por lo que será tu obligación moral asistir a esta ASAMBLEA en defensa de tus sagrados intereses profesionales.

Por: LA UNIDAD DEL MAGISTERIO PACEÑO

La Directiva

AUTOMOVIL CLUB BOLIVIANO

Inspección de Vehículos

Por disposición de la Jefatura Departamental de Tránsito, nos es grato informar a nuestros socios que la inspección técnica de sus vehículos, se efectuará SIMULTANEAMENTE en las Plazas Adela Zamudio y Gualberto Villarroel, en los siguientes días y horas:

JUEVES 12 de Septbre. de Hs. 8:15 a 16:00 (Horario continuo)
VIERNES 13 de Septbre. de Hs. 8:15 a 16:00 (Horario continuo)
SABADO 14 de Septbre. de Hs. 8:15 a 12:00.

Se ruega a los señores socios concurrir con puntualidad a dicha inspección, munidos de su credencial vigente y de la documentación correspondiente a su vehículo.

La Paz, 29 de Agosto de 1974
RELACIONES PUBLICAS A.C.B.

QUIERE AUMENTAR LA PRODUCCION DE SU CAMION A GASOLINA ? ENTONCES CAMBIE HOY MISMO POR UN MOTOR A DIESEL

88 PERKINS
Y LE PROPORCIONARA MAYORES GANANCIAS EN SU TRABAJO.
ADEMAS DE SER ECONOMICO OFRECE SEGURIDAD DE FUNCIONAMIENTO Y GENERA SIEMPRE LA FUERZA MOTRIZ QUE SE NECESITA.

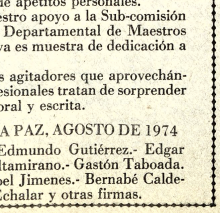

LE PROVEEMOS UN RESPALDO COMPLETO EN CUANTO A REPUESTOS Y SERVICIO.
REPRESENTANTES EXCLUSIVOS PARA BOLIVIA
S.A.C.I.
SOCIEDAD ANONIMA COMERCIAL INDUSTRIAL
La Paz, Ingavi 1058 – Tel. 55975 – Casilla 346
COCHABAMBA, Jordán 3936 - SANTA CRUZ, Suárez de Figueroa 72 - ORURO, Bolivar 381

IMPORTANTE EMPRESA

Requiere:
Economista Agropecuario.
Ingeniero o Economista especializado en estadística.
Agrónomo.
Pedólogo.
Experiencia mínima de 3 a 5 años.
Edad no mayor a 35 años.
Estudios de postgrado hasta Maestría.
Adjuntar antecedentes completos y pretensiones a:
CASILLA 5203 - La Paz

LABORATORIO METALURGICO DEL BANCO MINERO DE BOLIVIA

Se pone en conocimiento de los industriales mineros que el Banco Minero de Bolivia ha reabierto su Laboratorio Metalúrgico de Villa Fátima, con personal competente con varios años de experiencia en concentración y beneficio de minerales. El Laboratorio está equipado para realizar pruebas de concentración gravimétrica, flotación, lixiviación, separación magnética y otros.

Además, cuenta con Ingenieros experimentados en trabajo de asesoramiento técnico y en la preparación de estudios de factibilidad para la instalación de plantas de tratamiento de minerales.

Las tarifas estarán determinadas de acuerdo a la complejidad de las pruebas y de mutuo acuerdo con los clientes.

La Paz, 10 de septiembre de 1974

RELACIONES PUBLICAS

MAESTROS NACIONALISTAS DE EDUCACION FISICA

Los maestros de Educación Física que estamos identificados con el sentir nacionalista del pueblo boliviano, hemos sido sorprendidos por la organización de un autodenominado Comité de Bases, conformado únicamente por un reducido grupo de investigadores de agitadores conocidos en el docentado por su actividad disociadora y contraria a las aspiraciones docentes.

Los verdaderos maestros de base que no tenemos compromisos con grupos políticos que sólo tratan de aprovecharse del magisterio con fines destructivos, desconocemos al comité de bases cuya inexistencia es probada por cuanto no se ha organizado con la participación de los maestros, sino con pocos divisionistas buscando prevendas políticas y la satisfacción de apetitos personales.

Reconocemos y prestamos todo nuestro apoyo a la Sub-comisión de reestructuración de la Federación Departamental de Maestros Urbanos de La Paz, cuya labor positiva es muestra de dedicación a la sagrada causa profesional docente.

No serviremos de instrumento a los agitadores que aprovechándose de la ingenuidad de algunos profesionales tratan de sorprender la buena fe de autoridades y prensa oral y escrita.

LA PAZ, AGOSTO DE 1974

Germán López.- José Araníbar.- Edmundo Gutiérrez.- Edgar Barriga.- Alberto Vargas.- Elena de Altamirano.- Gastón Taboada. Víctor Guardia.- Hernán Chávez.- Noel Jimenes.- Bernabé Calderón.- Ana María Dulón.- Edmundo Echalar y otras firmas.

F. S. B.

Saluda a los panificadores y trabajadores en harina

..En el día de San Nicolás de Tolentino, fecha en que el mundo cristiano celebra su festividad, la Familia Panificadora de Bolivia también celebra su Aniversario.

La Secretaría Regional de Falange Socialista Boliviana, consciente de la sacrificada y silenciosa labor que cumplen los panificadores en el diario vivir de la colectividad boliviana, hace llegar su revolucionario saludo a la Confederación y Federaciones de Trabajadores en Harina del país. Este grueso sector, constituye la piedra angulas del desarrollo nacional, por cuanto brinda con su esfuerzo el pan de cada día.

Es por ello que Falange Socialista Boliviana como grupo partidario que cogobierna la Nación, acorde con sus lineamientos eminentemente nacionalistas coadyuva para que los problemas lleguen a su definitiva solución y el país se encamine hacia una verdadera justicia social; ya que también el criterio del General Dn. Hugo Banzer Suárez, es el de brindar a la clase trabajadora todo lo necesario para que ésta lleve una existencia digna y humana.

Esta Secretaría al agradecer el incondicional apoyo de este cuerpo de esforzados trabajadores, compromete su respaldo en la justa demanda de sus necesidades apremiantes; asimismo, permanecerá a la vanguardia de los sagrados intereses de los hermanos trabajadores, para construir así la NUEVA BOLIVIA.

Napoleón Núñez del Prado, DELEGADO REGIONAL OBRERO SINDICAL CELULA "L" FSB.; Alex Quiroz Helguero, 1er. SUBSECRETARIO; Bertha Sánchez V., 2do. SUBSECRETARIO; Alfonso Guzmán Ampuero, SECRETARIO REGIONAL CELULA "L" FSB; Ricardo Calderón S., AYUDANTE GENERAL, C.I. 218673 L.P.

Fallecimientos

En la paz del Señor y confortado con los auxilios de la Santa Religión Católica, ha dejado de existir el que en vida fue

Don NICASIO I. ARANDA VILLARREAL

(Q. E. P. D.)

Dr. Natalio Aranda Calatayud, Bonifacia A. vda. de Valdez, Jorge y Julia Aranda O., sobrinos, las sobrinas políticas, primos y demás familiares, ruegan a sus amistades y personas piadosas, se dignen concurrir a la traslación de los restos mortales del extinto al Cementerio General, el día de mañana miércoles 11 del presente a hs. 11 a.m. El cortejo fúnebre partirá de la calle Illampu 621.
Será favor que comprometerá la gratitud de la familia doliente.
Casa "GUZMAN Tels 24014 y 54206

"BOLIVAR" S.A. DE SEGUROS Participa el sensible fallecimiento del que en vida fue su asegurado

Don ANGEL ROJAS SEGALES

(Q. E. P. D.)

Gerarda A. de Rojas esposa; Alberto, Tito, Concepción y Clotilde Rojas hijos; Rosa Rojas hermana; Gabriel, René, Betty y Enrique (ausentes) Blanca Medrano, Mario Fanola, Román Celia, Agustín Alvarez sobrinos, los nietos y demás familia ruegan a sus amistades, Confederación Gremial Sindicatos de Carpinteros e Instituto Nacional de Deportes se dignen concurrir a la traslación de los restos mortales del extinto al Cementerio General el día de hoy Martes 10 a hs. 17.p.m.
El cortejo fúnebre partirá del Estadium Hernando Siles (Lado Preferencia)
Favor que comprometerá la gratitud de la familia doliente.

La Paz, septiembre 1974

"BOLIVAR" S.A. DE SEGUROS
En la Paz del Señor y confortado con los auxilios de la religión católica ha dejado de existir la que en vida fue digna y ejemplar madre Sra.

Dña. CONCEPCION MARCOS v. de ROLLANO

(Q. E. P. D.)

Los hijos Hugo, Rosario de Asturizaga, Miguel, Juan, Zoraida de Quintana, Enrique y Cap. José Rollano los hijos políticos María L. de Rollano, Cap. Luis Asturizaga Ing. Marta Quintana, Mary P. de Rollano, Eunice de Rollano, Hilda de Rollano y Lilia de Rollano; los nietos y demás deudos ruegan a sus amistades, Acción Católica Boliviana, Legión de María de la Stma. Trinidad, Magisterio Urbano, Escuela Normal Superior se dignen asistir a la traslación de los restos mortales al Cementerio General el día de hoy martes 10 a hs. 16.
El cortejo fúnebre partirá del Plan 561 Calle 2 Nº 704 (Ciudad Satélite)
Favor que comprometerá la gratitud de la familia doliente.

La Paz, septiembre 1974

En la Paz del Señor y confortada con los auxilios de la Santa Religión Católica ha dejado de existir la que en vida fue

Dña. ALBERTINA MOLINA de DELGADO

(Q. E. P. D.)

Flora Thamez vda. de Molina madre, Félix Delgado Q. esposo, Gladys Delgado de Lobo, Rafael Delgado, Martha Delgado Sorka, Germán y Félix hijos; Leonardo Abrahan y Lucho hermanos, Jorge Lobo, Edith de Delgado, hijos políticos; primos, sobrinos y demás familia ruegan a sus amistades y en forma especial a los Trabajadores Petroleros se dignen concurrir a la traslación de los restos mortales al Cementerio General el día de hoy martes 10 a hs. 16 p.m.
El Cortejo fúnebre partirá de la calle México, Sede de la Federación de Petroleros de La Paz.
Favor que comprometerá la gratitud de la familia doliente.

La Paz, septiembre de 1974

Misas

La familia de la que en vida fue Sra.

EFROCINA AVEIVA Vda. de NOGALES

Q. E. P. D.

invita a sus amistades y personas piadosas se dignen asistir a la misa de 8 días de su sensible fallecimiento, que se oficiará el día de hoy martes 10 a horas 8.30 a.m. en el templo de San Juan de Dios, favor que comprometerá la familia doliente.
El duelo se despide en la puerta del templo.

Sara Roméro de Salamanca, Luis Romero Amézaga (ausente), Simón Romero Amézaga, hijos; Rodolfo Salamanca Lafuente y Lucy de Romero, hijos políticos y demás familia de la que fue nuestra adorada madre

Sra. CANDELARIA AMEZAGA de ROMERO

(Q. E. P. D.)

ruegan a sus parientes, amigos y personas piadosas, asistir a la Santa Misa que en sufragio de su alma y recordando los dos años de su llorado fallecimiento, mandarán a oficiar el día miércoles 11 del presente a horas 11 y 30 en el Santuario del Corazón de María, Avenida Busch. (Miraflores).
Su asistencia será agradecida por la familia doliente.

Mery Flores Saavedra, Hugo Flores Saavedra, hijos; Javier Aliaga Monje, Ayda Alfaro de Flores, hijos políticos; Agar Zeballos vda. de Ormachea, hermanas; Freddy, Carlos, Martha y Ayda Luz Flores, nietos, sobrinos, y demás familiares de la que en vida fue:

Doña ABIGAIL SAAVEDRA Vda. de FLORES

Q. E. P. D.

invitan a sus amistades y en especial a los residentes potosinos, Circulo de Mujeres Periodistas, Sindicato de la Prensa, Asociación de Periodistas y personas piadosas, asistir a la misa que recordando el primer mes de su irreparable pérdida se mandará oficiar el día de hoy Martes 10 de septiembre a horas 11 y 30 en la iglesia de San Juan de Dios.
Su asistencia a este acto, comprometerá la gratitud de la familia doliente.

La familia de la que en vida fue abnegada y ejemplar madre Sra.

Doña LILY NACIF Vda. de ISSA

(Q. E. P. D.)

Hace llegar a todos los parientes, amigos y personas piadosas su profundo agradecimiento por las expresiones de condolencia y ruegan asistir a la Misa, que en sufragio de su alma y recordando el primer mes de su irreparable pérdida, se mandará oficiar el día miércoles 11 del presente mes a horas 12 m. en la iglesia del Corazón de María. Avda. Busch entre José Carrasco y Díaz Romero.
Será favor que comprometerá la eterna gratitud de la familia doliente.
El duelo se despide en la Puerta del Templo.

ATENEO FEMENINO.- El Ministro del Interior, Coronel Juan Pereda Asbún, rodeado de las integrantes del Ateneo Femenino de Estudios Jurídicos y Sociales y de participantes en el Encuentro de Generaciones durante el cóctel que ofreció la entidad auspiciadora. Figuran en primer plano doña María Luisa Sánchez Bustamante, la Dra. Carmela Suazo Primera Abogada y Primera Magistrada boliviana, la escritora Paz Nery Nava y otras mujeres representativas.

Fiesta Patronal de Santa Rosa

SANTA ROSA, 9 (PRESENCIA).- Lucidos contornos alcanzó en esta población cruceña, la fiesta patronal de "Santa Rosa", en la provincia Sara, donde convergió numeroso público. Entre los actos alcanzó mayor solemnidad la procesión en honor de la festividad. El pueblo de Santa Rosa, a 104 kilómetros de Santa Cruz, ha tomado un mayor movimiento con la llegada del ferrocarril que se construye al Beni. La composición gráfica muestra dos aspectos de la procesión religiosa en Santa Rosa.

Fallecimiento

En la paz del Señor ha dejado de exisitr la que en vida fue ejemplar y abnegada madre.

Sra. Dña. ALICIA RADA PALACIOS

Q. E. P. D.

F. Javier Palacios, hijo; Ruth F. de Palacios, hija política, Paola Ximena, nieta, Gonzalo Rada, hermano; Doris de Joffre y Silvia de Acosta, hermanas ausentes Idra R. de Rada, hermana política; primos, sobrinos y demás familiares ruegan a sus amistades, personas piadosas y en forma especial al Personal de Manufacturas de Algodon S.A. CNSS, Jubilados de la CNSS y Contraloría General de la República, se dignen asistir a la traslación de los restos mortales de la extinta al Cementerio General el día de hoy martes 10 del Pte. a hrs. 11 a.m.
El cortejo fúnebre partirá de la Ciudad Satélite (Villa Dolores) Plan 328 Avenida A Nº 34.
Será favor que comprometerá la gratitud de la familia doliente.
Casa Guzman Figueroa final Tels. 24014-56207.

Misas

AGRADECIMIENTO E INVITACION

Roberto Moreno Ugarte, Victoria A. de Moreno, padres; Luis Antonio, Manuel Edgar Moreno Armendia (ausente), hermanos; Eliana M. de Moreno, hermana política; Luisa de Catacora, Anna v. de Rojas, Elvira Cortez de Moreno, Mireya C. de Moreno; José Armendia, Angel, Luis Fernando, Jorge, Arturo, Teresa, Wálter Moreno, tíos, los primos, sobrinos y demás familia de la que en vida fue

Señorita DELIA NANCY MORENO ARMENDIA

Q. E. P. D.

expresan su más profundo agradecimiento a sus parientes, amistades, al personal de la Dirección General de Aduanas, Aduana Distrital de La Paz, Promoción 1966 de Bolivian Institute, amigas y personas piadosas por los sentimientos de condolencia, ofrendas florales y el acompañamiento al sepelio e invitan a la Misa que en sufragio del alma de la extinta y recordando los ocho días de su sensible y llorado fallecimiento mandarán a oficiar el día de hoy martes 10, a horas 18 y 30 (6 y media de la tarde) en el templo de San Juan de Dios Calle Loayza.
Favor que comprometerá la gratitud de la familia doliente. El duelo se despide en la puerta del templo.

La esposa, los hijos, las hermanas y demás familia del que en vida fue

Prof. Dn. JAIME ALVAREZ DAZA A.

Q. E. P. D.

Fundador y Director-Gerente del Colegio "ANGLO AMERICANO".
Invitan a sus amistades, Cuerpo Docente del establecimiento, padres de familia, alumnos, ex-alumnos y personas piadosas, se dignen asistir a la misa que en sufragio de su alma y recordando el primer año de su llorado fallecimiento, que se celebrará el día de mañana miércoles 11 a hrs. 11 y 30 a.m. en la iglesia de María Auxiliadora (Prado).
El duelo se despide por tarjeta.

La Paz, 9 de septiembre de 1974

Sociales

SOCIALES REUNIONES

El Embajador de Israel y la señora de Hadas ofrecerán el próximo jueves una recepción, en su residencia, para presentar al Secretario de esa misión y la señora de Arad y al Agregado y la señora de Danon.

El Club "Leo" de esta ciudad ha cursado invitaciones para la recepción social que se realizará el próximo sábado 14, en la residencia del señor Eduardo Kleebiatt, con motivo de celebrar su V Aniversario.

Los socios del Rotary Club se reúnen en una sesión-almuerzo el miércoles, a horas 12:15, en el Club de La Paz. En la oportunidad, se recordará la Semana de la Comprensión Mundial.

La Fraternidad Universitaria "Circulo de Mohr" ofrecerá el próximo jueves una cena en honor de sus socios Ings. Julio Muñoz López y Reynaldo Vacarreza.

COMPROMISO

Con la visita de estilo ha sido formalizado el compromiso matrimonial del Tte. Hugo Cárdenas Villanueva y la Srta. Lily Ana Uriosete Seoane. La boda se realizará en breve.

NACIMIENTO

El hogar de los esposos Milder Arzadum Monzón y Ana María Salazar Matsumoto ha sido alegrado con el nacimiento de su primogénita.

MATRIMONIO

El próximo sábado 21 se efectuará el enlace matrimonial de la señorita Carmen Vía Aliaga con el señor Gonzalo Rivera Barvery.

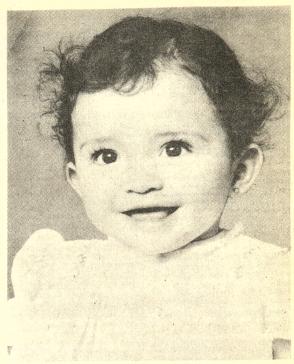

Hoy apaga su primera velita la niñita INGRID ARIÑEZ JUSTINIANO. Con este motivo sus papás Cnl. Guillermo Ariñez y Marcela de Ariñez ofrecen un té a sus pequeñas relaciones.

Agenda Femenina

MESA REDONDA PANAMERICANA

Hoy a horas 10:30, en el domicilio de la señora Alina Capriles de Céspedes, se realiza el acto de homenaje de esta institución a los aniversarios cívicos del Ecuador, Uruguay y Brasil, a cargo de las socias Ewelyn de Reyes, Paz Nery Nava y la Dra. Julia de Olmos.

RUMMY DE BENEFICENCIA

Esta tarde en el Hogar Quevedo se realiza el rummy mensual de la Hermandad del Señor de la Sentencia.

COMITE FEMENINO DE OBRAJES

Hoy a horas 10:30 se reúnen las socias componentes de esta agrupación en la Sub-Alcaldía de Obrajes.

AMIGAS DE LA CIUDAD

Se reúnen hoy a horas 10:30 en su sede de la Plaza W. Monroy.

DAMAS POTOSINAS

Las señoras Poleca de Novillo, Caya de Avilés y Betty de Calderón, socias de la Fraternidad de Damas Potosinas viajaron el pasado sábado a la ciudad de Potosí, para entregar ropa y equipo dental donados por la Misión Utah Boliviana. La comisión estuvo presidida por la Presidenta de la institución, señorita Aurora Arce.

ALTO OBRAJES

Los componentes del Circulo Femenino Cultural de Alto Obrajes realizaron su reunión mensual en casa de la señora Adela de Alba. En la ocasión, se rindió homenaje a la Independencia Nacional, a la efemérides cochabambina y a la primavera, a cargo de las socias Zenaida de Rada, Aurora de Avilés y Silvia de Aramayo, respectivamente.

ASOCIACION DE DAMAS ESPAÑOLAS

Celebraron su reunión mensual ayer en la Casa de España.

DAMAS ORUREÑAS

El Directorio del Centro de Damas Orureñas ofrecerá un vino de honor con motivo de la posesión de la nueva Mesa Directiva, el jueves 12 a horas 19, en el domicilio de la calle Montevideo N°. 215.

El día de ayer, viajó a la ciudad de Varsovia el Sr. FERNANDO MOYA-QUIROGA LOPEZ para proseguir sus estudios en la Carrera de Sociología, en uso de una beca concedida por el Gobierno de Polonia.

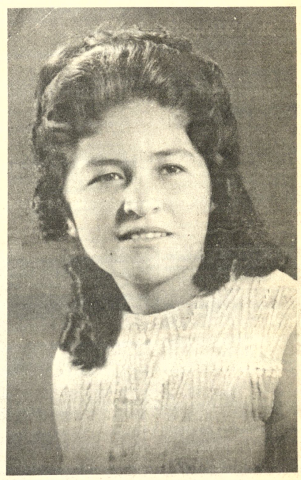

El Dr. Antonio T. Mendoza Beltrán y Sra. Bertha Crespo de Mendoza, ofrecerán el 10 de septiembre, una recepción social en su residencia de Barrio El Carmen Nº 44 en Tarija, conmemorando las 15 primaveras de su hija ELIZABETH MENDOZA CRESPO.

Convocatoria para elección de Mujer 1974

El Ministerio de Previsión Social y Salud Pública, mediante el Departamento Nacional de la Mujer ha pedido a las prefecturas departamentales realicen una selección de la representante que deberá participar en el premio "Mujer Bolivia 1974".

Para la selección de las candidatas, el Ministerio establece que deben tomarse en cuenta únicamente los méritos intelectuales, espirituales y relevante función social de la mujer que hubiera cumplido destacadas actividades de carácter nacional, sin distinción de clase ni credo religioso.

Como requisitos para postular a esta distinción se fijan los siguientes:

- Ser oriunda del departamento al que representa.
- Presentar un curriculum vitae documentado
- La candidatura deberá ser presentada por instituciones cívicas, profesionales, culturales, etc.
- La forma de elección será mediante evaluación de los antecedentes y a través del voto secreto.

Los antecedentes podrán presentarse en las diferentes prefecturas hasta el 20 de septiembre. La elección se realizará el 5 de octubre.

En los elegantes salones del restaurant del Hotel Libertador la Gerencia de la Corporación Minera de Bolivia ofreció una cena en honor del Excmo. Sr. Ministro de Coordinación, Gral. Juan Lechín Suárez y del Excmo. Sr. Ministro de Minas y Metalurgia, Cnl. José Antonio Zelaya. En la muestra un aspecto de la reunión.

RACIPREN TV. SRL

Comunica al comercio, la industria, la banca y público en general que "RACIPREN TV. SRL", ha adquirido en la fecha "Radio Progreso", de la Confederación de Empresarios Privados de Bolivia.

En consecuencia no reconoce obligación alguna referente a compromisos anteriores.

La Gerencia

La Paz, 9 de Septiembre de 1974

LA NOVIA DE A&P

NO DEBE SER CASADA

Es decir, debe ser soltera, viuda o divorciada. Y debe tener entre 16 y 96 años (más o menos)

NO DEBE PAGAR NADA

Debe ahorrar $b 1.000.oo (que serán suyos toda la vida) y tener una Libreta de Ahorro en su Mutual.

DEBE PARTICIPAR EN EL SORTEO GRATUITO Y GANAR SU CASA PROPIA

Así, tendrá $b. 1.000.oo ahorrados y casa propia.

SEA USTED "LA NOVIA DE A&P" Y APRENDA A AHORRAR

AVISOS ECONOMICOS

Revistas Libros

NUESTRA OFERTA:

- THOMAS- Cálculo Infinitesimal y Geometría Analítica.
SAGASTUNE-BERRA- Algebra y Cálculo Numérico.
PISOT-ZAMANSKY- Matemáticas Generales - Algebra - Análisis.
BURGOS - Matemáticas Generales - Iniciación al Análisis Matemático, 2 tms.
GONZALEZ - Algebra Elemental Moderna
KEMENY- Estructuras Matemáticas Finitas
JOHNSON- Explorando la Matemática. 4 tms.

GISBERT Y CIA S. A.

Librería - Papelería - Editoria!

Comercio 1270-1280
Casilla 195
La Paz

Departamentos Habitaciones

CARVAJAL.- Yanacocha 448.- Tel. 54862.- Casas, departamentos, habitaciones necesito alquiler anticrético, propietarios no pagan comisión. (10-11)

CARVAJAL.- Yanacocha 448.- Tel. 54862.- Tienda anticrético calle Calama Tienda vacía Saavedra anticrético.- Otras tiendas distintas Zonas (10-11)

CARVAJAL.- Yanacocha 448.- Tel. 54862.- Tienda amplia anticrético calle Illampu 40.000.- Tienda Zoilo Flores anticrético entrega inmediata. (10-11)

CARVAJAL.- Yanacocha 448.- Dos habitaciones anticrético calle Chuquisaca entrega inmediata 25.000.- Dos habitaciones Quintanilla Zuazo anticrético.- Dos habitaciones dependencias, alquiler San Pedro.- Otras habitaciones distintas zonas. Una habitación calle Bolívar anticrético 10.000.- otras distintas zonas. (10-11)

NECESITO Departamento dos dormitorios teléfono 83389 (R)

CARVAJAL Yanacocha 448.- Departamento anticrético calle Calama buen lugar entrega inmediata.- Departamento anticrético calle Pinilla San Pedro. (10-11)

ANTICRETICO Departamento completo referencias Sajama 224 (10-11/51230)

EN ANTICRESIS Ofrezco una habitación mucho sol Calle Casimiro Corrales 1085 Colón 463 oficina 4. (10/51225)

CASA DEPARTAMENTOS Necesitamos en anticrético alquiler o venta teléfono 41687 (10/51228)

NECESITO Pequeno departamento preferible en San Miguel Teléfono 27756 (R)

NECESITO Departamento pequeño. Pago hasta $b. 800.oo. Ref. Teléfono 63896. (R).

HABITACION Necesito una habitación en alquiler. Preferible en zona central. Ref. Evaristo Valle Nº 158. Preguntar por Sra. Angélica (R).

SOPOCACHI Alquilo dormitorios soleados y confortables con pensión a matrimonios jóvenes y señoritas, teléfono 28079. (7-13/51079).

VENTA DEPARTAMENTO "Avenida Busch un dormitorio y dependencias . Referencias Yanacocha 441 oficina 12. (9/51208)

..MATRIMONIO SOLO precisa departamento completo, llamar a teléfono 41366 o 42703 horas de oficina. (R)

ALQUILO HABITACION Amoblada a señoritas Referencias Hugo Estrada 74 ó teléfono 25128. (7-10/T).

DEPARTAMENTO GRANDE Ofrezco $b. 2.400.oo Ref. Teléfono 21584 o calle Castro Nº 1581 Buscar Sr. Escóbar. Preferible en horas de la noche (R).

Casas

URGENTE Vendo casita céntrica, precio de lote, Ref: Isaac Tamayo 795. (4-9/50985)

VENTA CASA Zona comercial, dos tiendas, un departamento completo sobre 200 m2. Ref. Yanacocha Nº 441. Oficina 12. (8/51088).

LUBRAVE Pérez Velasco 775 Necesitamos venta casas, terrenos, anticrético, alquiler. (8-9/51201).

SE VENDE CASA De dos pisos 4 dormitorios, dependencias y amplio jardín en San Miguel teléfonos 53583-82781. (7-9/51093).

VENDO CASA Alto Sopocachi Méndez Pelayo Nº. 7 final (Lado estanque agua) Piezas amplias, completamente nueva. Referencias misma casa o calle Alberto Ostria parada trufi Nº. 5 callejón Sr. Antezana. (R).

CASA Preciso en alquiler familia reducida preferentemente Irpavi Referencias teléfono 82848.

CARVAJAL.- Yanacocha 448.-Vende casa Obrajes, av. Mecapaca departamento vacía 120.000.oo (10-11)

CARVAJAL Yanacocha 448. Casa venta calle Beni departamentos habitaciones, entrega inmediata vacía, ocasión buen lugar. (10-11)

CARVAJAL.- Yanacocha 448.- Tel. 54862.- Casa junta anticrético Manzaneda tres dormitorios, dependencias, teléfono entrega inmediata 50.000.oo (10-11)

CARVAJAL Yanacocha 448.- Vende casa Villa Fátima departamento completo, cerca Plaza Villarroel, otras casas distintas zonas, facilidades. (10-11)

ORURO Vendemos casa de renta zona comercial 6 de Octubre Ayacucho. Ref.: Oruro, teléfono 51438. La Paz, casilla 806. Cochabamba teléfono 7528. Santa Cruz casilla 2069. (7-17/8477).

CARVAJAL.- Yanacocha 448. Tel. 54862.- Vende casa Obrajes, av. Libertador departamento completo jardín, garage, dependencias, vacía.- Casa nueva Obrajes calle 10. por estrenar entrega vacía ocasión. (10-11)

VENDESE CASA Almacén céntrico Avenida Illimani 1788 $bs. 250.000:500 m2. tratar Sr. Mario Echart casilla 565 COCHABAMBA (10-14/8481)

CASA Vendo en Bosque de Bolognia títulos saneados. Referencias teléfono 29019 de horas 12:30 tardes de 19 a horas 20. (10-12/51214)

Préstamos Dinero

CARVAJAL.- Yanacocha 448.- Tel. 54862.- Dinero ofrezco desde 5.000 adelante. sobre primera hipoteca.- Dólares desde 100 hasta 6.000.- sobre joyas desde 1.000, asimismo necesito capitalistas no pagan comisión, reserva. (10-11)

VENDO Dólares 27566. (10-11/51221)

LUBRAVE Pérez Velasco 775. Prestamos dinero sobre hipotecas y joyas. También necesitamos dinero. (8-9/51201).

Propiedades Terrenos

SE VENDE TERRENITO 200 mts. 2 en Alto Següencoma Referencias Señor Tejada- teléfono Of. 21180 interno 71 (9-11/51077)

VENDO LOTE SOPOCACHI Planos aprobados línea y nivel Edificio Asbún Nuevo. 1er. Piso. Of. 104. Teléfonos 55334 - 83982 (3-10/50962).

LOTE TERRENO Següencoma VENDO OCASION. Ingavi 958 Teléfono 20364 (3-13/50608).

CARVAJAL.- Yanacocha 448.- Tel. 54862.- Vende lotes Bosque Bolognia 418 mts. excelente lugar.- Lote ciudad Cochabamba av. Blanco Galindo cercado sobre asfaltado 950 mts. ocasión buen lugar (10-11)

LOTE DE TERRENO Vendo Villa Fátima teléfono 41687 (10/51228)

VENDESE Lote 6.400 m2. zona industrial El Alto, lote 240 m2. en San Pedro altura Escuela Méndez Arcos. Referencias teléfono 52098 de horas 11 a.m. a horas 13:00. (10-11/51227)

LOTES DE TERRENO Necesitamos teléfono 41687 (10/51228)

VENDESE Lote 1.200 m2. Villa La Merced en Alto La Paz. Referencias teléfono 52098 de horas 11 a.m. a horas 13:00 (10-11/51228)

VENDESE Granja 5.000 m2. en Viacha con galpones, vivienda, luz eléctrica y agua.. Referencias teléfono 52098 de horas 11 a.m. a horas 13:00.(10-11/ 51228)

COMPRO TERRENO, en Irpavi, preferentemente primeras calles zona del cerro. Ref. teléfono 82848.

Vehículos

VENDO CAMION Internacional de 200 qq. R-194, tren delantero reforzado. Ref.: teléfono 54885. (6-12/51064).

DOBLE CABINA "VOLKSWAGEN" 1967 Motor 1500, equipada excelente estado VENDO- Juan de La Riva 1454 (9-11/51210)

JEEP NISSAN Modelo 74, 8.000 Kms. vendo. Ref.: Panamá 1410. (7-10/51078).

CAMIONETA Doble cabina, doble tracción, nueva, compro al contado, preferible americana. Ref.: teléfono 42902. (7-9/51083).

TRANSPORTES "ROSS", embalage y mudanzas, alquiler de vehículos, teléfono 7542. San Salvador 1214 esquina Jorge Saénz.(9-IX/T.)

VENDO Motores usados, Dodge, Ford, Rambler, parabrisas, cajas velocidad, alternadores, barras torsión, palieres, arranques, a precios de ocasión. Zoilo Flores 1284. (5-12/51053).

Máquinas

COMPRO Máquinas de coser, escribir, radiola, refrigeradores, acordeones, bicicletas y joyas. Tel. 50572. (R).

MAQUINAS DE ESCRIBIR Vendo. Comercio 994, oficina 6. (8-9/51100).

COMPRO ~~Toda clase de~~ muebles piano, radiola, radios, máquina coser, escribir, refrigerador, lavadoras, cocina alfombras artículos de casa. Teléfono 22730 (R)

COMPRO Máquinas de tejer y coser industriales. Ref.: 51282. (8-15/51097).

VENDO URGENTE Máquina tejedora Turmix, bicicleta aro 28 1/2. Referencias Sra. Barriga Ballivián 1440. Atiendo Sábados. (10/51220)

VENDO: LEICAFLEX SL cuerpo negro, 35mmf2.0 Summicron-R, 90mmf2.8 Elmarit-R, 6 filtros Leitz, fotómetro Gossen Luna-Six, largavista Leitz Trinovid 10x40, excelentísimo equipo, todas nuevas. Gran descuento. Leica antigua II-f. John, domingo/lunes, 20-22 hs., teléfono —.382. (8-9/51098).

OCASION Vendo ojaladora industrial Singer. Ref.: Cochabamba Av. Perú 3689. Teléfono 6453. (7-10/51076).

Restaurant Bares

CARVAJAL Yanacocha 448. Bar Pensión Illimani, transferencia. Bar acreditado cerca Estación Central, transfiere motivo viaje.

PENSION FAMILIAR Restaurant "ILLIMANI" recibe pensionistas. Atención de desayuno, almuerzo, cena y platos a la carta. Atendido por su propietaria. (R).

ofertas especiales

ECONOMISTAS Auditores, abogados, administradores de empresas, estadísticas, contadores generales e investigadores privados se ofrecen. Reserva y seriedad. Visite PROGEEC Ltda. Galerías Luz. 3er. piso Of. 19 (R).

VENDO FIERRO, para construcciones, diferentes diámetros Larecaja 218, teléfono 64543. (R)

PAPEL SABANA En resmas vendo. Ref. Tumusla 708 Esq. Av. Buenos Aires. (5-20/T).

Empleados

SEÑORITA BACHILLER Desea trabajar en cualquier actividad llamar teléfono 61010, llamar por la tarde de horas 14 a 17. (9-10/T)

NECESITO EMPLEADA Con certificados Presentarse en Edificio Avenida 9º. piso oficina Bolivian Drug en horas de oficina (R).

SE PRECISA Señorita bachiller. Referencias Santa Cruz 139. (10/51218)

PEINADORES (AS) Expertos (as) y competentes se precisan en salón de belleza "OKI" Presentarse en Avenida Tumusla 765 a partir de horas 9 a.m. (10-12/51217)

PEINADORA Experta necesito. Peinado "MARIOL" Pasaje Tumusla 684, teléfono 62061 (10-11/51212)

SEÑORITAS De buena presencia y conocimientos de oficina se precisan. Altos Cine París, oficina 23 (9)

Teléfonos

TELEFONO Particular alquilo, Referencias teléfono 52433. (10-11/51216)

LUBRAVE Pérez Velasco 775. Venta teléfono comercial, particular. (8-9/51201).

CARVAJAL.- Yanacocha 448.- Tel. 54862.- Vende teléfono particular instalado Estados Unidos.- Teléfono particular alquilo instalado Villa Fátima ocasión. Otro Villa Victoria demás zonas. (10-11)

Técnicos

TECNICO EXTRANJERO Repara televisores a domicilio, teléfono 29576. (6-9/T).

REPARAMOS Televisores Radios a DOMICILIO con garantía teléfono 62529. (7-9/51091).

CEPILLAMOS PISOS A máquina, teléfono 62267. (6-11/51069).

REPARAMOS Refrigeradores, cocinas, lavadoras, toda marca, teléfono 60166. (5-10/51051).

TELEVISORES Reparamos a domicilio con garantía Tumusla 761, teléfono 62529 (10-12/51226)

PINTOR Interiores albañilería Refacciones, teléfono 60208. (10-13/51216)

PLOMERO Se hacen instalaciones y reparaciones, teléfono 54306. (10/51207)

Profesores Academias

DOS FRANCESES dan clases particulares Francés. Ref.: teléfono 55858. (8-12/51099).

EXAMENES DE ASCENSO Para Policías, diferentes grados. Instituto "EVA PERON" Yanacocha 682. (5-9/51000).

Muebles

OCASION Vendo dos cujas sus veladores Coroico 1431. (10-11/51222)

VENDO Mostrador. Plaza Alexander Nº. 160. (6-9/51070).

Tocadiscos TV-Radios

VENDO aparato Stereo, 4 en 1200 Wats Marca Silvania, parlantes con suspensión de aire. Ref. Tel. 41944 (r).

APARATO CUADRAFONICO 4 en 1 de 4 parlantes Tel. 21584 o calle Castro 1581 Sr. Escóbar. (r).

Antiguedades

ANTICUARIO 1483 Compra Vende Cuadros, armas antiguas tallados, etc. México-1483, teléfono 29562. (7-9/51090).

PIANO ALEMAN de cola nuevo VENDO, México 1483. (7-9/51090).

Varios

SE COMPRA Urgentemente repuestos motor Diesel y oruga tractor International TD 15 Teléfono 21597 edificio FAB planificación (10-12/51211)

SANTA CRUZ Aserradero circular compro. Ofertas con detalle a casilla 1520 Santa Cruz. (1º.9/CVC).

TORTAS Cumpleaños económicas teléfono 42247. (10-14/51223)

NITRATO DE PLATA Vendo. teléfono 62127 Avenida Buenos Aires 649. (10-11T)

I.P.E.C.A. Area Contable administrativo. Trámites, balances, apertura, cierre, negocios, copropietarios, edificio propiedad horizontal administramos. La primera en su tipo Yanacocha 682 teléfono 41881. (10/51229)

VENDO Caja marca Chevrolet para auto. Pasaje Tumusla 684, teléfono 62718. (10-11/41213)

CARVAJAL.- Yanacocha 448.- Tel. 54862.- Oficina ofrezco calle Comercio alquiler. (10-11)

LOCAL PARA BARRACA En alquiler necesito. Referencias teléfono 55429 ó casilla 5525, La Paz, (1º.-9/CVC)

SE NECESITA Garaje en alquiler, zona norte, llamar teléfono 24317. (8-9/51096).

TORTAS NOVIA Teléfono 20433. (5-9/51054).

Orquestas

ORQUESTA Electrónica "CARAVELL" Teléfono 64206. (10-17/51219)

ORQUESTA Para sus fiestas, teléfono 53220. (4-14/50987)

ORQUESTA "LOS PEQUENINOS" Orquesta electrónica, teléfono 50556 - 65343. (4-19/T)

ORQUESTA "L.M." Garantia y calidad. Teléfono 21141 (9-11/51209)

ORQUESTA "COPACABANA" Teléfonos 65955 - 60788 (10 -10 oct/ 51224)

COCHABAMBA

EN COCHABAMBA teléfono 1233 facilita compraventa chalets. (7-17/8478).

FARMACIA EN VENTA. Ref.: Cochabamba, teléfono 6418. (7-9/8479).

RESIDENCIAL MADRID Ofrece habitaciones confortables, a precios módicos, en zona comercial de la Avenida Aroma. Dirección Calle Junín 6723 (al lado de la Flota Continental). R.

VENDO 3 trabucos, monedas de plata coloniales raros, espelo trifásico americano para probador de sastrería o boutique gobelinos, juego sillas enconchadas, dirigirse Emilio Arnez. San Martín 6164. Cochabamba. (7-9/8480).

AGENDA

PRESENCIA Av. Mariscal Santa Cruz - Edif. Esperanza **CENTRAL:** Tel. 40460 - 41125 y 52184- **GERENCIA:** Tel. 52172.- **PUBLICIDAD:** Tel. 52178 **REDACCION:** Tel. 51998- Casilla [illegible] - Cajón Postal 3275.

FARMACIAS DE TURNO

DEL 7 AL 14 DE SEPTIEMBRE

VENECIA Dra. María de Duchén Potosí-Loayza Tel. 51052 **LANDAETA** 311 Dra. Edmy Espinoza Landaeta Nº. 311 Tel. 42101; **VIDA NUEVA,** Dra. Yolanda de Arce, Av. Iturralde Nº. 102 Tel. 41425.- **EL PUEBLO** Dr. Orlando Aposteguía, Av. Buenos Aires Nº. 1145; **INTI RAIMI** Dra. Lilian Pereira Y., Alto Obrajes (Magisterio); **ROSS** Dr. Reynaldo Bernal, Av Pando-América Tel. 24453; **PERALTA** Dr. Aníbal Peralta; Villamil de Rada Nº. 121.

FARMACIAS DE TURNO PERMANENTE

OBRAJES, Plaza Franz Tamayo Tel. 82081- Obrajes.- **SAN CARLOS,** Av. República 26 Tel. 20223 Villa Victoria.- **VERA CRUZ,** Av. Antofagasta No. 100 Tel. 59107 Alto de La Paz.- **CRISTO REY,** General Lanza 2110 Tel. 27534 Sopocachi Alto.

TELEFONOS DE URGENCIA

BOMBEROS 119.- **ASISTENCIA PUBLICA** 118-22111.- **RADIO PATRULLA** 110.- **TRANSITO** 26148.- **SAMAPA** 26628-26548.- **ENERGIA** 54357.- **TELEFONOS (RECLAMOS)** 113.- **INFORMACIONES** 104.- **SEÑORITA HORA** 117.- **LARGA DISTANCIA-EXTERIOR** 55907-09 - **INTERIOR** 20402-03.- **HOSPITAL DE CLINICAS CENTRAL** 22821- 22872.- **AASANA** 59333-59310.

FLOTAS

TRANS-SERVICE LTDA. Alto de la Alianza Nº. 757 Tel. 43154.- **TRANSPORTES "EL CHAPACO"** Chuquisaca 568 Tel. 40258.- **TRANSPORTES UNIVERSO,** Av. Montes 638 Tel. 42831.- **TRANSPORTES SAMA,** Murillo esq. Graneros Tel. 28462.- **TRANSPORTES PULLMAN BOLIVIA.-** Plaza Alonso de Mendoza, teléfonos 55854- 25893.- **ANDINO,** León de la Barra 360 Tel. 20471.- **BERMEJO,** Av. Pando 148 Tel. 28981.- **CONTINENTAL,** Av. Montes 675 Tel. 29061.- **COPACABANA,** Av. Montes 620 Tel. 20477- 40461.- **LAURO,** Av. Camacho 1223 Tel. 27677.- **TRANSPORTES PILCOMAYO,** Figueroa esq. Tiquina Tel. 22858.- **ALIAGA,** Av. Montes 700 Tel. 26376.- **URUS,** Bozo 194 Tel. 50793.- **TRANSPORTES SAN CRISTOBAL,** Plaza Alexander 190 Tel. 27775- 41076.- **FLOTA YUNGUEÑA,** calle Coroico No. 1577 Tel. 43001.- **TRANSPORTES TARIJA,** Tiquina 37 Tel. 28911.- **TRANSPORTES VICTORIA,** Emilio Calderón 563 (Gran Poder) Tel. 56599.- **TRANSPORTES ABAROA,** Plaza Alonso de Mendoza 242 Tel. 27096.- **MICROBUSES KIRQUINCHO,** Bozo 108 Tel. 54612.- **TRANSPORTES MOTO MENDEZ,** Chuquisaca 626 Tel. 29851.- **TRANSPORTES TUNARI,** calle Bozo No. 108 Tel. 40375.- **TRANSPORTES MANCO KAPAC,** calle Tumusla 500 (Hotel Tumusla).- **"DORADO ORIENTE",** Pullman de lujo calle Bozo 106 Tel. 40373.- **TRANSPORTES RIVEROS,** (a Copacabana) Av. Montes 660 Tel. 20984.- **EXPRESO PANAMERICANO LTDA.,** Servicio: Potosí- Sucre- Villazón. Dirección calle Bozo No. 167 teléfono 20803.

EMPRESAS AEREAS

LLOYD AEREO BOLIVIANO, Tels. 54649- 53132- 55769- 51155- 51163- 59053.- **LUFTHANSA,** Tels. 20383- 25780- 50499- 50609.- **AEROPUERTO,** Tel. 59151.- **AEROLINEAS ARGENTINAS,** Tel. 50792.- **AVIANCA,** Tels. 43909- 40883.- **AIR FRANCE,** Tel. 51740.- **LAN,** Tel. 28536.- **KLM,** Tel. 42965.- **SWISSAIR,** Tel. 28924.- **PANAM,** Tels. 54117- 41863.- **BOA,** Tel. 26387.- **VARIG,** Tel. 21450.- **ECUATORIANA,** Tel. 54472.- **IBERIA,** Tels. 20270- 24378.- **ALITALIA,** Tel. 23494.- **B.O.A.C.,** Tel. 55541.- **CANADIAN PACIFIC,** Tel. 55541.- **SOUTH AFRICAN AIRLINES,** Tel. 55541.- **BRITISH- CALEDONIAN,** Tel. 55541.

BRANIFF INTERNATIONAL

VENTAS-INFORMES, Tels. 21100- 21105.- **AEROPUERTO,** Tel. 59303.- **CARGA,** Tels. 59555- 59012.- **ESTACION CENTRAL,** Tels. 52510- 53410.- **ESTACION GUAQUI,** Tel. 888.

Comisario chileno involucrado en gran tráfico de drogas

SANTIAGO SET. 9 (AFP)- Un ex comisario de la policía civil chilena detenido la semana pasada aquí, fue trasladado anoche a Nueva York ante requerimiento de la justicia de Estados Unidos que investiga sobre un gigantesco tráfico realizado por chilenos.

La información la divulga hoy la prensa local, indicando que el ex-jefe de la Brigada de Estupefacientes de la Policía Civil, Rafael Alarcón, viajó a Estados Unidos luego de dictarse un decreto supremo que "determinó su expulsión del país.

Las circunstancias por las cuales fue detenido el comisario Alarcón, quien fuera integrante de la guardia presidencial durante los últimos dos años de administración del demócrata cristiano Eduardo Frei (1964/1970), no han sido oficialmente aclaradas.

DANIEL EL TRAVIESO

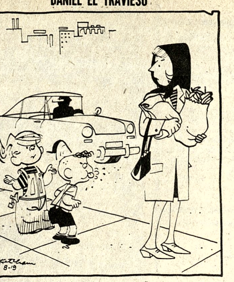

– No ha querido ofenderla con eso, señora... Es que hoy aprendió a hacerlo...

DIVULGUELO

JUSTO Y FRANCO

MARIA DE ORO

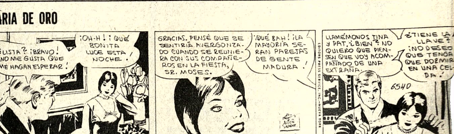

APARTAMENTO "G"

JEFF-COBB

MARK TRAILL

ALFREDO

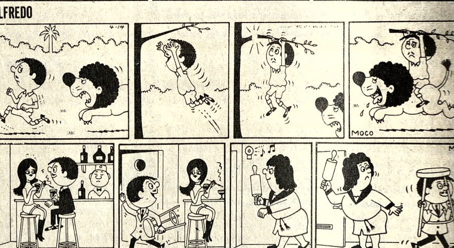

PICA PIEDRA

EGOISTO

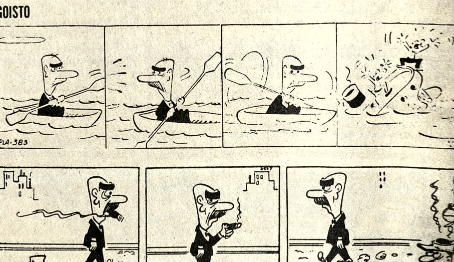

GUMERCINDO

SPORTITO

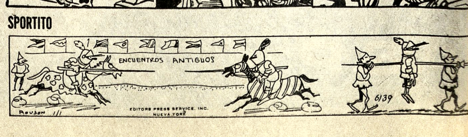

PROGRAMACION DEL DIA MARTES 10 DE SEPTIEMBRE DE 1974
18.45 Oso yogui
19.10 Hacia el mañana
19.22 Los picapiedra
19.54 Un extraño en nuestras vidas
20.24 Deportivo 7
20.41 Telenoticioso Boliviano
21.17 Patrulla juvenil
22.08 Sombras tenebrosas.
22.33 Cierre emisión

HOY CINE TV

MONJE CAMPERO Tel. 23333

Matinée, tanda y noche CUARENTA QUILATES
Matinée 9.00 y 5.50 tanda y noche 11.00 y 6.00.

16 DE JULIO Tel. 22191

Por largo metraje horario especial. Primera Función Hs. 15,15 Segunda Función Hs. 19.00. HELLO DOLLY y noticiero Espejo de Alemania con las finales del Mundial de Fútbol. 12.00 y 15.00.

TESLA Tel. 53803

Matinée, tanda y noche LA VENGANZA DE ULZANA Matinée 9.00 y 7.00 tanda y noche 11.00 y 9.00.

PRINCESA Tel. 51821

Matinée, tanda y noche SECRETOS DE LA COSA NOSTRA (Prohibida menores de 18 años) Matinée, tanda y noche 6.00 - 5.00 - 4.00.

UNIVERSO Tel. 42660

Matinée, tanda y noche CLEOPATRA JONES Matinée Mezzanine 9.00 Platea 7.00 tanda y noche Mezzanine 11.00 Platea 9.00.

NOBEL Tel. 57387

Matinée Y DIOS LE DIJO A CAIN tanda y noche ASPERO INTERLUDIO (censura para 21 años) Matinée, tanda y noche 7.00.

PARIS Tel. 29701

Matinée, tanda y noche CANTINFLAS CONSERJE EN CONDOMINIO Matinée, tanda y noche 6.00.

SCALA Tel. 23535

Matinée, tanda y noche CORRUPCION EN LA CARCEL Noticioso El Mundo al Instante Matinée 7.00 y 9.00 tanda y noche 9.00 y 11.00.

LA PAZ Tel. 53842

Matinée, tanda y noche TODOS BUSCAN AMOR (Prohibida para menores de 21 años, ingreso con Carnet de Identidad) Noticioso El Mundo al Instante Matinée 7.00 y 9.00 tanda y noche 9.00 y 11.00.

MIRAFLORES Tel. 53159

Matinée, tanda y noche dobles LA CIUDADELA DE ROBINSON y ASALTO A MIL AVIONES Matinée 5.00 tanda y noche 5.50.

6 DE AGOSTO Tel. 23829

Matinée, tanda y noche estreno (sólo para mayores de 18 años) UN SUPERMACHO LLAMADO BESTIA Actualidades Mundiales Nº. 33 Matinée Platea 7.00 Mezzanine 9.00 tanda y noche Platea 9.00 Mezzanine 11.00.

ABAROA Tel. 50252

Matinée, tanda y noche dobles SABATA VIENE A MATAR y CAÑONES PARA CORDOBA Matinée Platea 5.00 Alta 3.50 3.50 tanda y noche Platea 5.50 Alta 4.00.

EBRO Tel. 42939

Matinée, tanda y noche dobles WANG YU, REY BOXEADOR y LUCHA SANGRIENTA DE VIDA Y MUERTE Matinée 5.00 y 4.00 tanda y noche 5.50 y 4.50.

ESMERALDA Tel. 52454

Matinée, y tanda dobles EL RAPAZ y SANTO VS. LOS CAZADORES DE CABEZAS noche doble SANTO VS. LOS CAZADORES DE CABEZAS y LAS CHICAS MALAS DEL PADRE MENDEZ (prohibida para menores de 21 años Matinée 5.00 tanda y noche 5.50.

MEXICO Tel. 28867

Matinée y noche dobles SANTO CONTRA LA HIJA DE FRANKESTEIN y LOS CACOS tanda doble EL METICHE y LOS CACOS Matinée 5.00 y 4.00 tanda y noche 5.50 y 4.50.

BOLIVAR Tel. 25051

Matinée, tanda y noche estreno VIAJE HACIA EL DELIRIO

MURILLO Tel. 52647

Matinée doble LA NAVAJA CHINA y VERTIGO PARA UN ASESINO tanda y noche doble LA NAVAJA CHINA y EL ROSTRO DE UN VILLANO estreno (mayores de 21 años) Matinée 5.00 y 3.50 tanda y noche 5.50 y 4.00.

MADRID

Matinée, tanda y noche MAMA DOLORES y SIETE TRAMPAS PARA UN ESPIA Matinée, tanda y noche Platea 4.50.

CENTER Tel. 22026

Matinée doble MISION BATANGAS Y y MISION AL INFIERNO tanda y noche doble EL MITO Y EL SEXO y TENTACION Matinée 4.10 y 3.60 tanda y noche 5.20 y 4.10.

VARIEDADES Tel. 24071

Matinée ARCHIVO SECRETO y LOS DIAMANTES DEL DIABLO tanda y noche LAS REINAS y LOS DIAMANTES DEL DIABLO Matinée 5.00 y 3.50 tanda y noche 3.50 y 4.00.

BUSCH Tel. 53604

Matinée, y tanda ALIAS HOCARA DE CRIMINAL y LA VALIJA noche LA VALIJA y MITTO BENJAMIN.

IMPERIO Tel. 40451

Matinée, tanda y noche (dobles) VIAJE HACIA LA LIBERTAD y HONORIA LA AMANTE DEL BARBARO.

"CINE BOLIVAR"
HOY GRANDIOSO ESTRENO HOY
MATINEE — TANDA Y NOCHE
Vivía en un paraíso
...y lo cambió por un infierno de drogas.
Joseph E. Levine presenta una película Avco Embassy
"Viaje hacia el delirio"
(The People Next Door)
Color por DeLuxe - Distribuida por MGM
PROXIMOS GRANDES ESTRENOS
LA VENGANZA DEL DRAGON CHINO —EL BOXEADOR MAO—

¡FINGIA INOCENCIA, PERO RESULTO SER IRRESISTIBLE SEDUCTOR!
UN SUPERMACHO LLAMADO BESTIA
Lando BUZZANCA
IRA FURSTEMBERG · MAGALY NOEL
FRANCOISE PREVOST
ANDINA
TECHNICOLOR
MAYORES DE 18 AÑOS
HOY GRAN ESTRENO Cine 6 de AGOSTO

LOS COLOSOS del KARATE... JUDO... BOXEO...
¡BATALLAS MORTALES CON LA NOTA EXOTICA DEL FATALISMO ORIENTAL!
LUCHA SANGRIENTA DE VIDA Y MUERTE
LIN SHEN · LIU LAN YING · HU YING YING · PAI CHIH
¡EL INTREPIDO VALOR DE UN HOMBRE QUE LUCHA SOLO CONTRA EL MUNDO!
WANG YU, REY BOXEADOR
2da. SEMANA TRIUNFAL HOY GIGANTE PROGRAMA DOBLE EN SUS 3 FUNCIONES HOY CINE EBRO

FESTIVAL DEL CINE MEXICANO
DEL 12 AL 18 DE SEPTIEMBRE
AUSPICIADA POR LA EMBAJADA DE MEXICO CELEBRANDO EL ANIVERSARIO DE LA REPUBLICA MEXICANA
PRESENTA "PELMEX"
JUEVES 12 El principio
VIERNES 13 El Monasterio de los Buitres
SABADO 14 El señor de Osanto
DOMINGO 15 De que color es el viento
LUNES 16 PELICULA SORPRESA ¿ ? ?
MARTES 17 El jardín de tía Isabel
MIERCOLES 18 Felipe Cazals Aquellos años
UNA BRILLANTE SELECCION DEL NUEVO CINE AZTECA
CINE TESLA

Cuídese de LOS CACOS (ONCE AL ASALTO)
A COLORES
SILVIA PINAL
MILTON RODRIGUES
"EL CHIVO" "ARTURO" "la Elegante" "EL GARABATO" "EL PANCHE" "HECTOR"
"EL MUERTO" "GUILLERMO" "CARLOS" "EL FLACO" "MANUEL"
HOY Insólito Estreno "GRAN CINE MEXICO"

¡EL MAS TREMENDO RELATO DE PRISION QUE HA SIDO FILMADO EN LA HISTORIA DEL CINE!
DEL BEST SELLER DE TRUMAN CAPOTE
LA CASA DE CRISTAL
DELINCUENTES COMUNES, UN DOCUMENTO IMPRESIONANTE SOBRE SU VIDA EN LA CARCEL.
1 PREMIO SAN SEBASTIAN A LA MEJOR PELICULA.
1 PREMIO CRITICA DE SAN SEBASTIAN
1 PREMIO ATLANTA A LA MEJOR PELICULA
1 PREMIO CIRCULO ESCRITORES CINEMATOG.
CON VIC MORROW CLU GULAGER
DIRECCION TOM GRIES
CORRUPCION EN LA CARCEL
TECHNICOLOR
ES OTRO IMPACTO DE INCOFISA Ltda.
3a SEMANA DE EXITO! Cine SCALA

2da. SEMANA DE APOTEOSICO EXITO.
CAUTIVO A MILES DE CORAZONES....!! NO SE LA PIERDA!!!!
EL: UN MUCHACHO DE 22 AÑOS IMPETUOSO, INEXPERTO.
ELLA: UNA MUJER DE 40 AÑOS, DIVORCIADA, APASIONADA.
Liv Ullmann · Edward Albert · Gene Kelly · Binnie Barnes
40 QUILATES
ROMANTICO MONJE CAMPERO
!!ULTIMA OPORTUNIDAD !!!

Chile: Balance del....

(Viene de la página 3)

no hay dinero", dijo el ex funcionario.

"Sin embargo, puedo decirle una cosa que logró Allende. Dió al pobre una dignidad que jamás había tenido. Después del primer año de gobierno se podían ver hasta aparatos de televisión en las poblaciones periféricas pobres. Ahora esa misma gente es acosada", agregó.

La junta militar que asumió el poder, integrado por los comandantes del ejército, la armada, la fuerza aérea y la policía nacional, disolvió el congreso, proscribió a los partidos marxistas, declaró en receso a los otros y se abocó a la tarea de poner en orden la economía del país.

Una estricta disciplina laboral en las minas elevó la producción de cobre en un momento de altos precios internacionales. El escaso chileno, una de las monedas más inestables del mundo, fue devaluado a una paridad más realista con el dólar. Se puso término a los controles de precios para permitirles alcanzar un nivel más real con los costos de producción.

Los consumidores chilenos, ya presionados por la más alta tasa de inflación del mundo durante el gobierno de Allende, de acuerdo con el fondo monetario internacional, fueron afectados súbitamente por astronómicos aumentos de los precios.

Un kilo de pan subió de un equivalente de tres centavos de dólar a 25 centavos. La carne, cuando hay disponible, subió de un precio oficial de 42 centavos el kilo a 1,81 dolar. El pollo, que solía costar 27 centavos cada uno, subió a 1,71 dólar. La leche de tres centavos el litro salto a 12 centavos.

Con un sueldo promedio mensual de 200 escudos de los empleados de comercio y oficinistas, estos aumentos de precios fueron difíciles de afrontar.

"No se que hacer", dijo un joven contador. "Tengo un hijo y mi esposa espera otra vez familia. Tan pronto como recibo mi sueldo voy a comprar alimentos antes de que suban los precios nuevamente. No tengo un centavo de ahorro".

Una mujer joven se quejó a un diario local que había ido a comprar un par de zapatos recientemente y visitó varias tiendas para comparar precios. Resolvió que los primeros que había visto eran los más baratos por lo que regresó a esa tienda, pero en el intervalo de media hora transcurrida, dijo, el precio había subido.

"Estamos en tiempos difíciles, admito un economista, pero el gobierno está en condiciones de sortearlo. Se ha mostrado dispuesto a mejorar su imágen crediticia en el exterior y ha mostrado el propósito de asumir la responsabilidad de las deudas del país en forma ordenada".

Los militares han reconocido su debilidad en la esfera económica y han designado a tecnócratas civiles para esas operaciones. Contrariamente a la política socialista de Allende, tienen fe en la libre empresa, la menor cantidad posible de controles de precios y restricciones moderadas a las importaciones e inversiones extranjeras.

El ministro de coordinación económica Raul Saez dijo recientemente que el déficit comercial de Chile será reducido a 182,2 millones para fines de este año.

Sin embargo, el equipo económico del gobierno todavía tiene que encarar una fuerte inflación. El índice de precios al consumidor subió en 10,9 por ciento en agosto para alcanzar en los ocho primeros meses del año 205,7 por ciento.

La producción de cobre en las cinco grandes minas nacionalizadas por Allende en 1971 subió a cifras sin precedentes, dicen estadísticas del gobierno.

Señalan que la producción totalizó 508.428 toneladas métricas a fines de agosto en comparación con 360.438 toneladas en el mismo período del año pasado. Sin embargo, los precios mundiales declinaron de un máximo de 1,60 dólares la libra a por debajo de 70 centavos en la actualidad.

El gobierno ha llegado a un acuerdo o está en vias de hacerlo sobre indemnizaciones con las tres grandes compañías norteamericanas que operaban las minas de cobre en Chile: Anaconda, Kennecott y Cerro Corp. Hasta la nacionalización en 1971.

"Estamos entusiasmados", dijo un funcionario norteamericano relacionado con la Continental Copper Corp., que tiene una mina mediana que no ha sido nacionalizada en Chile. "Los obreros trabajan y la mina está produciendo. No hay más problemas. Si necesitamos importar repuestos, recibimos inmediatamente el permiso correspondiente".

A pesar de varios aumentos de salarios dispuestos por el gobierno, el poder adquisitivo no se ha mantenido a tono con los precios. Sin embargo los economistas de la junta consideran que sus estrictas medidas conducirán con el tiempo a una relación más real y estable entre precios y salarios.

Observadores privados consideran que la crisis económica podrá ser resuelta en unos dos años. "No es fácil poner las cosas en orden de un día para otro", dijo uno de ellos.

Sin embargo, la clase media más modesta y los trabajadores de menores ingresos se han visto afectados. "Si aunque todavía hay suficiente para comer en las familias más pobres, los frijoles han reemplazado a la carne.

El desempleo había disminuido temporalmente bajo Allende mediante amplios proyectos de obras públicas y llegó a un promedio inferior al cuatro por ciento. Sin embargo se elevó al siete por ciento al ir empeorando la situación económica. La tasa actual de desempleo oficial es ahora de 8,3 por ciento y la junta ordenó que unos 100.000 empleados públicos sean suspendidos hasta mediados del próximo año como parte de un programa de austeridad. Unos 500.000 empleados de un total de tres millones de trabajadores del país son funcionarios de gobierno.

Las clases más modestas han tenido que afrontar también la implacable campaña del gobierno para eliminar de raíz "el cáncer del marxismo" entre la población.

Al acercarse el primer aniversario del levantamiento militar del 11 de septiembre, fuerzas de seguridad han allanado barrios periféricos pobres y arrestaron a centenares de sus pobladores.

El gobierno dijo que unas 2.000 personas -inclusive 30 ex altos funcionarios del gobierno de Allende- permanecen encarcelados. Pero otros cálculos elevan la cifra a unos 6.000.

En Santiago había una docena de diarios de todo matiz político durante el régimen de Allende; unos cinco circulan ahora con permiso del gobierno. Se publican bajo autocensura y se les prohibe utilizar expresiones como "presos políticos" o "golpe militar".

Las agencias noticiosas internacionales que operan aquí deben entregar copias de sus despachos al gobierno después de sus transmisiones para que funcionarios los revisen. Este procedimiento empezó a ser aplicado bajo Allende.

Una docena de periodistas extranjeros fueron expulsados inmediatamente después del golpe cuando el gobierno se quejó de informaciones distorsionadas. El corresponsal del "Washington Post", Joseph Novitski, estuvo bajo arresto domiciliario durante siete horas hace algunos días. El gobierno levantó una orden de suspensión en su contra, al parecer luego que la embajada de los Estados Unidos se interesó por su situación.

Nadie parece conocer exactamente cuanta gente murió en los días que siguieron al golpe. El general Gustavo Leigh, Comandante en Jefe de la Fuerza Aérea y miembro de la Junta de Gobierno, dijo que no pasan de 2.000.

Sin embargo Justino Jimenez de Arechaga, Presidente de la Comisión de Derechos Humanos de la organización de los Estados Americanos, dijo después de una reciente visita a Chile que 8.800 personas fueron "muertas en acción", y que 222 partidarios de Allende fueron ejecutados.

El gobierno es extremadamente sensible acerca de su imagen internacional y los funcionarios de la Junta parecen creer sinceramente que ha sido montada una campaña internacional bajo la supervisión de la Unión Soviética para desacreditar a Chile en la prensa mundial. La junta necesita una imagen de estabilidad para atraer las inversiones extranjeras.

El punto más controvertido es el de los derechos humanos. La comisión de la Organización de los Estados Americanos presentó cerca de una docena de demandas al gobierno y pidió que las torturas fueran eliminadas de los interrogatorios.

"No creemos que haya una política oficial de torturas", dijo Jimenez de Arechaga, pero creemos que debe adoptarse una política oficial contra ella".

El diario mexicano "Excelsior" publicó una serie de artículos en mayo pasado en los que decía haber obtenido documentos de dirigentes religiosos en Chile sobre torturas sistemáticas, con el uso de un amplio campo de técnicas desde los choques eléctricos a obligar al detenido a comer heces fecales humanas. El diario dijo que algunos murieron bajo las torturas.

La comisión de la OEA dijo que no se le había permitido visitar "tres establecimientos mencionados generalmente por detenidos como principales centros donde las presiones físicas y psicológicas han sido aplicadas, debido a que esos lugares fueron citados como bases militares".

Esos lugares son, según las versiones, dos unidades militares en los alrededores de Santiago y un edificio privado en el centro de la capital.

El gobierno ha indicado que algunos jefes de baja jerarquía han cometido abusos en sus interrogatorios. El jefe de Estado, general Augusto Pinochet, dijo en una reciente entrevista que entre 20 a 30 personas dentro del ejército fueron sancionados por "abusos". El general Leigh se refirió también a excesos en las filas de la fuerza aérea en un discurso hace poco.

Sin embargo, otras personas han sido arrestadas y puestas en libertad sin daño alguno, dijeron fuentes judiciales. Aparentemente la tortura no existe en los campos de prisioneros aunque las condiciones de vida son duras.

"Si los interrogadores consideran que uno sabe algo importante lo van a obtener de cualquier manera", dijo un observador.

El comité de cooperación para la paz en Chile, una organización de dirigentes eclesiásticos creada después del golpe para ayudar a familias o individuos en peligro de arresto o desaparecidos, cesantes u otros problemas, está también preocupado por la actual situación.

De acuerdo con estadísticas disponibles allí, varios centenares de personas continúan desaparecidos desde los primeros meses posteriores al golpe y hay poco optimismo sobre las posibilidades de que estén con vida.

La junta mantiene todavía un estado de guerra interno, que incluye el toque de queda durante la noche. Sin embargo, no hay evidencias de resistencia alguna organizada contra los militares.

Pinochet, no obstante, dijo la semana pasada en conferencia de prensa que los servicios de inteligencia continúa hallando documentos y existe la creencia, de que la izquierda trata de reorganizarse.

Otra fuente independiente dice que el Partido Comunista y el Movimiento de Izquierda Revolucionario (MIR) de la ultra izquierda, actúan clandestinamente y mantienen una estructura organizada. Agregó que las fuerzas armadas han descubierto varias cajas de armas automáticas de fabricación soviética y explosivos.

La izquierda también parece contar en alguna forma posiblemente un transmisor de radio clandestino para enviar informaciones fuera de Chile.

La radio de Moscú transmite regularmente noticias en español sobre sucesos en Chile que aquí no se publican.

Sin embargo, los militares tienen el firme control de la situación. El general Pinochet dijo la semana pasada que la junta no permitirá un retorno al régimen civil hasta que las metas económicas y sociales de las fuerzas armadas hayan sido alcanzadas.

Una fuente religiosa dijo que la junta aparentemente considera que debe mantener al país bajo estricto control para alcanzar sus objetivos.

"Si un médico desea operar sin anestesia, y es una operación difícil, la única forma de hacerlo es atando al paciente en la mesa de operaciones", dijo esa fuente.

Texto de la...

(Viene de la página 9)

Comunidad Económica del Caribe.

Afirman que el tratamiento que se otorgue de conformidad con los párrafos anteriores a un país de menor desarrollo económico relativo no deberá modificar, ni vulnerar el tratamiento en favor de los otros países de menor desarrollo económico relativo. Asimismo no generará para dichos países nuevas obligaciones en función del referido tratamiento, salvo que así lo consientan expresamente.

Consideran que de alcanzarse estos propósitos habrán interpretado fielmente la vocación integracionista de sus pueblos y fundamentales principios de justicia social internacional, procurando la más activa participación de los diferentes sectores económicos y sociales, que son protagonistas y beneciarios directos de este proceso.

SILVANA

El reloj del Empresario
Representantes para Tarija:
Salazar y Cía.
Methfessel S.A.
Distribuidores para Bolivia:
HORACIO PEISER

Calculan que 30.000 chilenos fueron asesinados durante el primer año de gobierno militar

..ESTOCOLMO, Set. 9 (AFP) - Unos 30.000 chilenos fueron asesinados durante el primer año de gobierno por la junta militar, y otros 20.000 apresados desde mediados de julio, denunció hoy aquí la Comisión Internacional de Investigación sobre los crímenes de la Junta Militar chilena.

El informe añade que "la junta es responsable por el grave deterioro de la economía chilena, en un país donde hay 500.000 desocupados y los sueldos fueron congelados hace un año en tanto los precios siguieron aumentando".

La comisión, que se reunió durante el fin de semana en esta ciudad, anunció también que procurará enviar a un grupo de abogados a Chile para defender a los dirigentes políticos sometidos a juicio.

Por otra parte, en conferencia de prensa ofrecida hoy en esta capital, una chilena residente en Santiago denunció que fue violada en mayo pasado por tres policías, delante de sus tres hijos.

Los policías, que penetraron en su domicilio de madrugada, repitieron la operación cinco veces en los dos meses siguientes.

La última vez, añadió la víctima, los policías grabaron en su pierna izquierda, con un hierro al rojo, el símbolo comunista de la hoz y el martillo.

El testimonio de la mujer fue ratificado por John Platts Mills, abogado inglés.

La comisión está integrada, entre otros, por el profesor soviético Pavel Cherenkov, el ministro finés de Educación, Ulf Sundqvist, el secretario general de abogados comunistas, el francés Joe Nordmann, el presidente de la suprema corte popular de Hanoi, Pham van Bach, y el ministro portugués de Relaciones Exteriores, Mario Soares.

..JUICIO. Fulton, Atlanta, 9 (AP)- Marcus Wayne Chenault es escoltado hoy hacia la Corte Superior del condado de Fulton, Atlanta, para una audiencia en el juicio por el asesinato de la madre de Martin Luther King. (Radiofoto AP).

Departamento de Estado insistió que no intervino en golpe de Chi

..WASHINGTON, 9 (AP)- El Departamento de Estado insistió hoy en que no se mintió al congreso al sostenerse que el gobierno norteamericano no había tenido nada que ver con el derrocamiento del Presidente chileno Salvador Allende.

Sin embargo el asesor de uno de los subcomités del senado que investigaron la cuestión dijo que "no tengo la menor duda de que se nos engañó".

Según una denuncia formulada ayer por el representante Michael J. Harrington el director de la Agencia Central de Inteligencia William E. Colby ha informado a un subcomité de la cámara que la CIA destinó unos 11 millones de dólares para hacer imposible la gestión de Allende.

La manifestación más sensitiva es quizá la del secretario de estado Henry A. Kissinger quien, en el curso de las audiencias celebradas para confirmarlo, expresó que "la CIA no tuvo nada que ver con el golpe según creo y es de mi conocimiento".

Según Harrington, Colby dijo que todas las operaciones de la CIA fueron aprobadas por anticipado por el comité 40, un grupo de inteligencia de alto nivel que a la sazón presidía Kissinger.

La cuestión inyecta el delicado elemento de la credibilidad de Kissinger en momentos en que se adelantan gestiones con el destinadas a dar un carácter de madurez a las relaciones hemisféricas.

Se supo hoy que el jueves 18 Kissinger ofrecerá un almuerzo a sus colegas latinoamericanos que se encuentren en Nueva York asistiendo a la asamblea general de las Naciones Unidas.

El portavoz de la Secretaría de Estado Robert Anderson declinó entrar en la cuestión del testimonio de Colby que se ha publicado pero se esmeró en señalar que el comité 40 tiene entre sus miembros al director de la CIA, al jefe del estado mayor conjunto, el Subsecretario de Defensa, el Subsecretario de Estado para Asuntos Políticos, y el propio director de la CIA.

En el aspecto interno norteamericano la cuestión tiene la ramificación adicional de la lucha por el poder de las diversas dependencias del gobierno así como la carga responsabilidades.

Se observa que no Kissinger sino otros altos cionarios norteamerica fueron al congreso formaciones que no se aju la admisión de Colby.

El entonces Secre Adjunto de Estado para as latinoamericanos Charl Meyer dijo en una ocasió los Estados Unidos se h adherido fielmente a la po de no intervención.

"No compramos voto financiamos candidatos promovimos golpes", so Meyer.

El Subsecretario ad Harry W. Shlaudeman in en otra ocasión que "no ob las presiones que se ejer los Estados Unidos se aju a la política de no interve en los asuntos internos de durante el periodo de Alle

El ex Embajador en Sa Edward M. Korry declar juramento que "los E Unidos no trató de pres subvertir, o influir a un miembro del congreso d el desempeño de mis ciones".

Jerome I. Levinson, el legal del grupo congresion investigó el caso chilen que Korry así como fueron hábilmente evasiv su intención fue la de enga subcomité".

Levinson dijo que el comité presidido por el se Frank Church considera conveniencia de reabrir vestigación.

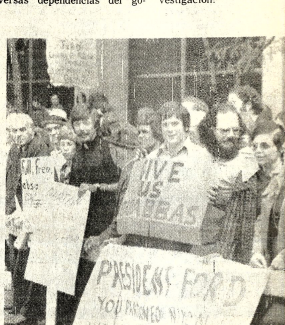

..CARTELES DE PROTESTA. Pittsburgh, 9 (AP)- La titud fuera del hotel donde el Presidente Ford habló enarbola carteles de protesta por su decisión de con perdón al ex Presidente Nixon. (Radiofoto AP).

LICITACIONES * REMATES * CITACIONES * CONVOCATORIAS * LLAMAMIENTOS A PROPUESTAS *

EDICTO

La Doctora María Silvia Aramayo, Juez Segundo de Instrucción en lo Civil de la Capital, etc.

HACE SABER: a la opinión pública mediante el presente EDICTO, cita, llama y notifica a los acreedores, herederos y actuales causahabientes de ENRIQUE ASTURIZAGA GARCIA, para que por sí o mediante apoderado asuman defensa dentro del juicio civil seguido por SARA LOZA DE ARCE sobre concurso de acreedores contra Enrique Asturizaga, cuyo tenor literal es como sigue:

MEMORIAL DE FOJAS VEINTINUEVE. Señor Juez de Partido en lo Civil.- Sarita concursa de acreedores.- Otrosí 1º. Acumulación. Más otrosí. Notificaciones por oficio.- Tercero otrosí. Publicación.- Cuarto otrosí. Domicilio.- Sara Loza de Arce, dentro del fenecido ejecutivo que sigo contra Enrique Asturizaga, su esposa y sus herederos, presentándome a usted con el mayor respeto, digo: -- Como es de conocimiento de su probidad, la acción que tengo interpuesta contra los Asturizaga se encuentra con la constituyente sentencia de trance y remate, y como en esta situación existe otra acción posiblemente otras en los Tribunales de esta ciudad con apoyo del Art. 398 del pdto. Civil, tengo a bien suscitar el presente concurso de acreedores, a fin de que dentro de esta acción que es universal, se proceda al pago de los que demuestren su condición de acreedores, conforme a las disposiciones legales pertinentes.-- En su mérito, pido a Ud. admitir esta acción, para que previas las formalidades de ley se sirva pronunciar la correspondiente sentencia de grados y preferidos, reconociéndome como acreedora de pago preferente, luego de los gastos de justicia, con costas.-- Otrosí pido a Ud. disponer la acumulación de todas las acciones que se encuentran en trámite en los tribunales de esta ciudad a este concurso, a fin de que el presente comprenda a todos los que tengan algún derecho.-- Más otrosí. Pido disponer se oficie a los señores Jueces de esta ciudad haciéndoles conocer de esta acción, y de la acumulación de juicios, a fin de que si existen en su despacho, remita a su conocimiento los expedientes.-- Otrosí tercero. Asimismo, pido a Ud. disponer la publicación mediante edictos de esta acción, invitando hacer valer sus derechos a quienes pudieran tener alguno contra la sucesión de Enrique Asturizaga y Susana Burgos v. de Asturizaga.-- Otrosí cuarto.- Señalo domicilio el estudio del abogado que suscribe, "Yanacocha" No. 531 2º piso Of. No. 4.-- Justicia, etc.-- La Paz, noviembre 23 de 1973 Fdo. Vito Zana Humérez.-- Abogado.-- Sara Loza de Arce.-- PROVEIDO QUE SIGUE.-- Sello.-- a 27 de Noviembre de 1973.-- Admitida la anterior demanda en cuanto hubiera lugar en derecho, traslado a los herederos de Enrique Asturizaga, previas sus citaciones personales.-- Al otrosí.- Notifíquese a los señores Secretarios y Actuarios en materia civil, para la acumulación de los juicios ejecutivos seguido contra o por los demandados.-- Al otrosí.- Ofíciese a los Señores Jues de la Capital, al objeto que se solicita.-- Al otrosí 2º. Cítese a los acreedores que hubiere o ausentes, mediante edictos publicados en la prensa local, de conformidad al Art. 510 del Pdto. Civil.-- Al otrosí.- 4º. El domicilio por señalado.-- Firma ilegible.-- Ante mí: Jusla Contreras.- Secretario del Juzgado 9º de Partido en lo Civil.-- DECRETO DE FOJAS TREINTA Y TRES VUELTA.-- A, 5 de mayo de 1974.' A la oficina para notificar a partes. Firmado.-- Dra. María Silvia Aramayo. Juez.-- Ante mí: Humberto Pinto Gonzales.- Actuario del Juzgado.-- MEMORIAL DE FOJAS TREINTA Y SEIS. Señor Juez Instructor en lo Civil.-- Insista disponer la publicación que indica.- Sara Loza de Arce, dentro del concurso de acreedores seguido contra Enrique Asturizaga y herederos, presentándome a Ud. con el debido respeto digo: -- Cumplidas sus disposiciones, ruego a Ud. deferir la publicación ordenada llamado a concurso a todos los acreedores del ejecutado sus herederos y actuales causahabientes.-- Justicia, etc. -- Abogado.-- PROVEIDO QUE SIGUE.-- Sello.- a 20 de agosto de 1974.- Cítese a los acreedores que hubiere o ausentes, mediante edictos publicados en la prensa local y de conformidad al Art. 510 del Pdto. Civil, y sea con las formalidades de ley.-- (Firmado).-- Doctora María Silvia Aramayo. Juez Segundo de Instrucción en lo Civil de la Capital.-- Ante mí; Humberto Pinto Gonzales.- Actuario del Juzgado.- La Paz, 30 de agosto de 1974. Fdo. Humberto Pinto Gonzales, Actuario del Juzgado 2º de Instrucción

CONVOCATORIA A CONCURSO DE MERITOS

Se convoca a CONCURSO DE MERITOS y/o EXAMEN DE COMPETENCIA para la provisión de cargos de ADJUNTOS para trabajos en los Laboratorios de Química General, Inorgánica y Analítica del Departamento de Química dependiente de la Facultad de Ciencias Puras y Naturales.

REQUISITOS

1.- Poseer Grado Académico y título profesional.
2.- Tener experiencia en la docencia y la investigación.

Los expedientes acompañados del correspondiente Curriculum Vitae se recibirán en la Secretaría de la Facultad -Casilla 48- hasta el día 10 de septiembre de 1974.

Potosí, 22 de agosto de 1974

Ing. Daniel Howard B.
DECANO DE LA FACULTAD DE CIENCIAS PURAS Y NATURALES
Ing. Filiberto Zuleta R.
VICERRECTOR DE LA UNIVERSIDAD "TOMAS FRIAS"
Cr. Emilio Ramírez L.,
DIRECTOR GENERAL ADMINISTRATIVO a.i.

EMPRESA NACIONAL DE FUNDICIONES

LICITACION Nº 2/74

CONSTRUCCION EDIFICIO DE ADMINISTRACION PARA LA FUNDICION DE ANTIMONIO DE VINTO (ORURO)

Se convoca a Empresas constructoras de primera y segunda categoría a presentar sus propuestas para la construcción del Edificio de Administración de la Fundición de Antimonio de Vinto (Oruro), de acuerdo al pliego de especificaciones que deberán adquirir de la Secretaría General de la Empresa Av. Villazon 1966, 6to. Piso al precio de $b. 1.000.--

Las propuestas deberán presentarse en sobre cerrado y lacrado en las mismas oficinas hasta el día 9 de Octubre de 1974 a Hrs. 18.00 en el mismo local y serán abiertas por la Junta de Almonedas el día Jueves 10 de Octubre a Hrs. 15.00 invitándose desde ya a todos los proponentes.

Mayores referencias podrán obtenerse en la Secretaría General de ENAF en La Paz y en la Coordinación General de la Fundición de Antimonio en Vinto (Oruro).

La Paz, Septiembre de 1974

LA GERENCIA GENERAL

EMPRESA NACIONAL DE ELECTRICIDAD S.A. (ENDE)

Diseño, suministro y construcción de líneas de transmisión

POSTERGACION PRESENTACION OFERTAS E-1693

A pedido de varios interesados en presentar propuestas para el Proyecto Diseño, Suministro y Construcción de Líneas de Transmisión (E-1693), la fecha límite para la presentación de ofertas relativas a este proyecto, ha sido postergada hasta el día 21 de Octubre próximo a horas 16:00, en las oficinas de ENDE en Cochabamba.

Cochabamba 3 de Septiembre, 1974

COMITE DE OBRAS PUBLICAS Y DESARROLLO DE TARIJA

-CODETAR-

CONVOCATORIA A PROPUESTAS Nº 18/74
AGUAS POTABLES VILLAMONTES

Se invita a las firmas legalmente establecidas en el país, a presentar propuestas para la provisión del siguiente material

Treinta y cinco mil (35.000) metros lineales de tubería de asbesto-cemento, con sus correspondientes manguitos y aros de goma, para presión de servicio de 7 kg/cm2 (Clase-7) y accesorios de fierro fundido espiga-espiga con acoplamiento por junta GIBAULT, puesto en almacenes del Comité en Villamontes.

El detalle del material, y las especificaciones técnicas se encuentran a disposición de los interesados en la Gerencia Administrativa del Comité de Obras Públicas y Desarrollo de Tarija (Calle La Madrid Nº 610), previó depósito de 500 pesos bolivianos ($b. 500)

Las propuestas deberán presentarse en sobre cerrado con las formalidades de ley en la citada Gerencia hasta horas 17 del día 20 de septiembre del año en curso, o enviadas por correo, mediante carta certificada a la casilla Nº 1369.

En el sobre se mencionará que se refiere a la presente convocatoria Nº 18/74.

Tarija 20 de agosto de 1974

Dr. Angel Baldivieso E.
Presidente CODETAR

CORPORACION MINERA DE BOLIVIA

CONVOCATORIA A PROPUESTAS

Se convoca a propuestas para la provisión de lo siguiente:

CC-41/74 FIERRO COCHINO GRIS
CC-43/74 CANERIA FIERRO GALVANIZADO
CC-44/74 CANERIA FIERRO GALVANIZADO
CC-45/74 CANERIA FIERRO NEGRO
CC-46/74 CALAMINA GALVANIZADA ACANALADA
CC-47/74 CALAMINA GALVANIZADA ACANALADA
CC-48/74 HERRAMIENTAS Y MAQUINARIAS PARA CONSTRUCCIONES
CC-49/74 MATERIALES PARA BOMBEO DE COLAS
CC-51/74 MATERIALES PARA ACUEDUCTO
CC-52/74 MATERIALES PARA OLEODUCTO

Los pliegos de especificaciones se encuentran a disposición de los interesados, en la Secretaría de la Comisión de Adquisiciones, 4to. piso, Edificio Central.

GERENCIA DE ADQUISICIONES

La Paz, septiembre 6 de 1974.

COMITE DEPARTAMENTAL DE DESARROLLO Y OBRAS PUBLICAS DE POTOSI

CONVOCATORIA A PROPUESTAS Nº 03/74

.Por Resolución del Consejo Consultivo y de Control, la Presidencia del Comité Departamental de Desarrollo y Obras Públicas de Potosí, Convoca a las Empresas Constructoras de PRIMERA categoría, Inscritas en la Cámara Boliviana de la Construcción y el Registro Nacional de Firmas Constructoras de Obras Públicas, para la construcción de los Proyectos:

a) ABASTECIMIENTO DE AGUA POTABLE DE LA CIUDAD DE LLALLAGUA (POTOSI)
b) ABASTECIMIENTO DE AGUA POTABLE DE LA CIUDAD DE UNCIA (POTOSI).

Las propuestas deberán ser presentadas en sobres cerrados y lacrados, cumpliendo todas las formalidades del Decreto Ley Nº 10120, en las Oficinas del Comité Secretaria General. hasta horas 17.°° hora local, del día martes 24 de septiembre del año en curso.

Las propuestas deberán ajustarse y estar de conformidad con los Documentos de contrato; Las copias de los documentos podrán ser adquiridos de la Secretaría General del Comité, calle Bustillo 2º piso. En Potosí en las oficinas de la ciudad de La Paz, calle Chichas 1275 zona de Miraflores previo pago de $b. 500.

POTOSI, AGOSTO DE 1974

Cap. Ing. Jorge Patiño Aramayo
PRESIDENTE

COMITE DEPARTAMENTAL DE DESARROLLO Y OBRAS PUBLICAS DE POTOSI

2ª CONVOCATORIA A PROPUESTAS Nº 02/74

.Por resolución del Consejo Consultivo y de Control y en vista de haberse declarado DESIERTA la primera Convocatoria, la Presidencia del Comité, convoca a las Firmas Importadoras legalmente establecidas en el país, para la provisión del siguiente equipo:

1 UNIDAD RODILLO APISONADOR "PATA DE CABRA"
1 UNIDAD RODILLO NEUMATICO

Las propuestas deben presentarse en la Secretaría General del Comité de Desarrollo de Potosí, a partir de la fecha hasta las 17 y 30 del día martes 17 de septiembre del año en curso, en sobre debidamente lacrado conteniendo todas las formalidades de ley, bajo el siguiente rótulo.:
PROPUESTA CONVOCATORIA 02/74. RODILLOS. COMITE DESARROLLO POTOSI

Los Pliegos de especificaciones generales y técnicas, pueden recoger de las oficinas de la Secretaría General del Comité, calle Bustillos 2o. piso. Potosí o en las oficinas de la ciudad de La Paz, calle Chichas 1275 - Miraflores, previo pago de $b. 50.

Potosí, agosto de 1974

Cap. Ing. Jorge Patiño Aramayo
PRESIDENTE

COMITE DEPARTAMENTAL DE DESARROLLO Y OBRAS PUBLICAS DE POTOSI

2ª CONVOCATORIA A PROPUESTAS (A) Nº 02/74

.Por resolución del Consejo Consultivo y de Control y en vista de haberse declarado DESIERTA la primera Convocatoria, la Presidencia del Comité, convoca a las Firmas Importadoras legalmente establecidas en el país, para la provisión del siguiente equipo:

2.- UNIDADES TRACTORES A ORUGA

Las Propuestas deben presentarse en la Secretaría General del Comité de Desarrollo de Potosí, a partir de la fecha hasta las 17 y 30 del día martes 17 de septiembre del año en curso en sobre debidamente lacrado conteniendo todas las formalidades de ley, bajo el siguiente rótulo:
PROPUESTA CONVOCATORIA 02/74. TRACTORES COMITE DESARROLLO POTOSI

Los Pliegos de especificaciones generales y técnicas, pueden recoger de las oficinas de la Secretaría General del Comité, calle Bustillos 2o. piso - Potosí o en las oficinas de la ciudad de La Paz, calle Chichas 1275 - Miraflores, previo pago de $b. 50.

Potosí, agosto de 1974

Cap. Ing. Jorge Patiño Aramayo
PRESIDENTE

COMITE DEPARTAMENTAL DE DESARROLLO Y OBRAS PUBLICAS DE POTOSI

2ª CONVOCATORIA A PROPUESTAS Nº 02/74

Por resolución del Consejo Consultivo y de Control y en vista de haberse declarado DESIERTA la primera Convocatoria, la Presidencia del Comité, convoca a las Firmas Importadoras legalmente establecidas en el país, para la provisión del siguiente equipo:

1.- UN COMPRESOR 250 CFM - 100 PSI, ACCIONADA POR MOTOR A GASOLINA Y/O DIESEL

Las propuestas deben presentarse en la Secretaría General del Comité de Desarrollo de Potosí, a partir de la fecha hasta las 17 y 30 del día martes 17 de septiembre del año en curso, en sobre debidamente lacrado conteniendo todas las formalidades de ley, bajo el siguiente rótulo.:
PROPUESTA CONVOCATORIA 02/74. COMPRESOR COMITE DE DESARROLLO POTOSI

Los Pliegos y especificaciones generales y técnicas, pueden recoger de las oficinas de la Secretaría General del Comité, calle Bustillos 2o. piso.- Potosí o en las oficinas de la ciudad de La Paz, calle Chichas 1275 - Miraflores, previo pago de $b. 50.

Potosí, agosto de 1974.

Cap. Ing. Jorge Patiño Aramayo
PRESIDENTE

Temen que todos los ocupant del avión TWA hayan falleci

..ATENAS, 9 (AP) - Se teme que las 88 personas que viajaban en el avión de Trans World Airlines que se estrelló ayer en el Mar Jónico perdieron la vida.

El Boeing 707 hacia el trayecto de Tel Aviv a Los Angeles con escalas en Atenas, Roma y Nueva York. Cayó al mar a unas 60 millas al oeste de la isla Kefallinia, 40 minutos después de partir de Atenas.

A medianoche, doce horas después del accidente, la tripulación de un carguero griego, el primer buque llegó al lugar, había recobrado siete cadáveres.

Un interlocutor anónimo dijo por teléfono en Beirut que una organización llamada "Juventud Nacionalista para la Liberación de Palestina" había saboteado el avión. Pero la Organización de Liberación Palestina" (OLP), grupo terrorista de las principales organizaciones guerrilleras, calificó el llamado de "ficción sionista" para desacreditar la causa palestina.

El Ministerio de la Marina Mercante griega informó que un avión de ALITALIA dijo haber visto al 707 "hundirse en el mar con un motor en llamas" poco antes del mediodía. Los pilotos de búsqueda que volaron sobre el lugar poco después dijeron que todo lo que vieron fue "restos del accidente y cadáveres flotando en la ficie".

Las autoridades de T jeron que 49 de los pa ascendieron en Tel Aviv 30 en Atenas. Añadió qu los que subieron en Isra norteamericanos, incluso bé, pero no se dió la na dad de los pasajeros de

La oficina de aviació griega informó que la bú marítima y aérea se d por intensos vientos y m do. Hoy se unieron a la bú nueve barcos griego cluyendo un destructo aviones de la fuerza griega, buques y aviones Sexta Flota norteameric dos barcos de la a italiana.

La oficina de TWA en T dijo que el piloto comuni antes del accidente que uno de sus cuatro motor oficina de TWA en Roma que el último contacto ra avión fue con el aeropu Corfú, a unas 100 millas del sitio del accidente.

Las autoridades dijero aeropuerto allí estaba p do para un aterriz emergencia, pero otras dades griegas dijeron qu tio del accidente indicab piloto pudo haber in llegar a una base aérea cerca de Araxos, en continental, a unas 100 m este.

Jurista peruano se refirió a las sanciones contra Cu

RIO DE JANEIRO, SET 9 (AFP).- El jurista peruano Alberto Ruiz Eldredge afirmó hoy aquí que las sanciones aplicadas contra Cuba por los países miembros de la Organización de Estados Americanos (OEA) fueron contrarias a la ley internacional e ineficaces.

Ruiz Eldredge, que es miembro del Comité Jurídico Interamericano, organismo técnico de la OEA, y termina este mes su misión de embajador del Perú en Brasil, formuló esta afirmación al preguntarle los periodistas sobre el caso cubano.

El jurista peruano expresó que "las llamadas sanciones contra el pueblo y gobierno cubanos, fueron y son contrarias a la ética, a la ley internacional y además ineficaces."

"Fueron y son contrarias a la ética porque, aún en el caso de mediar acciones cubanas pasibles de críticas, muchos actos, inclusive de carácter militar y de invasión se han dado en el continente de parte de grandes potencias, sin que jamás se pretendiera sancionarlas. Recuérdese, además que el actual régimen cubano sufrió presiones y agresiones, por lo cual es oportuno recordar a ese personaje de fábula, del cual se decía que: era tan feroz, tan feroz, que cuando lo atacaban se defendía" añadió.

El jurista peruano puntualizó que "es profund violatorio de la mo ternacional aplicar rigor y tolerar el abuso del f

Agregó que "en s lugar, esas medidas vio violan la carta de Nacio das, pues jamás las sa fueron aprobadas por el de seguridad de Nacion das, como seria menest ser aplicadas".

Con Cuba mantu relaciones la mayoría países del mundo y va América y, ahora, muc han reestablecido o la tablecerán a corto plazo

Severa advertenc de obreros peru

LIMA, SET. 9 (AFP Central Obrera Aprista federación de Trabajador Perú" advirtió a los tremistas" que "actuar acuerdo a las circunstan al denunciar una agr contra su filial "Federaci Trabajadores en Tejidos"

Tanto la central com Federación dijeron que el do día cinco un "grupo d tremistas" trató de captur local de la federación ata con armas de fuego, cachip y otros objetos a los bajadores reunidos allí.

MAQUINARIA AGRICOLA E INDUSTRIAL PRODUCIDA EN BRASIL

PARA EL DESARROLLO Y PROGRESO DE BOLIVIA

Al celebrarse el aniversario cívico de la República Federativa del Brasil, hacemos presente nuestro homenaje, formulando votos porque los lazos de amistad entre Bolivia y Brasil, sean cada vez más sólidos por el bien y el progreso de ambos países

Santa Cruz 7 de septiembre de 1974

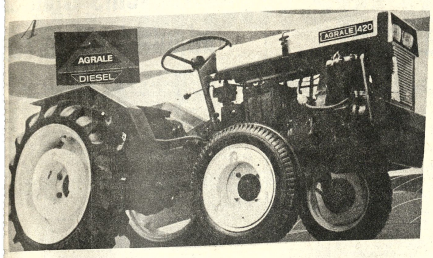

AGRALE S.A.
- Tractores agrícolas e industriales diesel de 16 HP.
- Implementos agrícolas "LAVRALE"
- Motores industriales diesel de 4, 5, 7, 9 y 11 CV.
- Grupos electrógenos de 1, 2, 3, 4, 5, 6 y 8 KVA.
- Motores marinos a diesel, de 6.5, 8.3 y 10 HP.

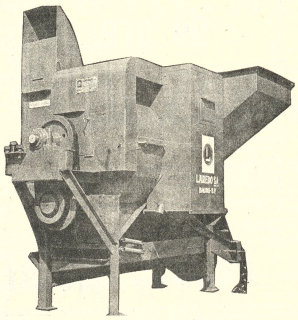

LAREDO S.A. - IND. E COM.
- Máquinas agrícolas en general:
- Molino de martillos
- Desgranadoras de maiz
- Sierras esmeril

MATSUTA DO BRASIL S.A.
- Fumigadores para la agricultura y ganadería, en los siguientes modelos:
- Tractorizados adaptables a cualquier tipo de tractor
- Motorizados, tipo mochila
- Turbo Atomizadores, tracción animal o acoplados a micro-tractor.
- Manuales, tipo mochila.

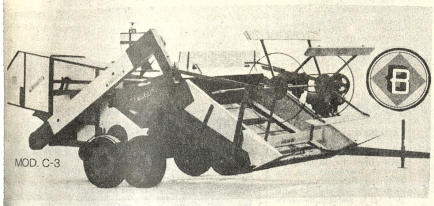

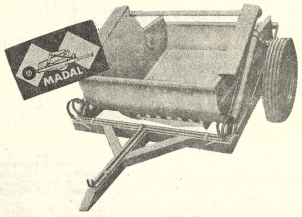

MADAL S.A. - IMPLEMENTOS AGRICOLAS E RODOVIARIOS
- Topadoras, palas cargadoras y trillas para movimiento de tierra en carreteras, terraplenes, canales, aguadas ganaderas, "atajados", pistas de aterrizaje, etc.

CAETANO BRANCO S.A.
- Cosechadoras y trilladoras de arroz, maíz, soya, trigo y otros cereales y gramos.
- Forrajeras motorizadas para alimentación de animales.
- Motores estacionarios de 14 y 28 HP. a mezcla.

MAQUINAS PIRATININGA S.A.
- Desmotadoras de algodón
- Fábricas de aceites vegetales
- Prensas hidráulicas para diversos fines
- Carros colectores - compactadores de basura
- Transmezcladores de concreto
- Transportadores industriales
- Discos agrícolas de diferentes modelos.

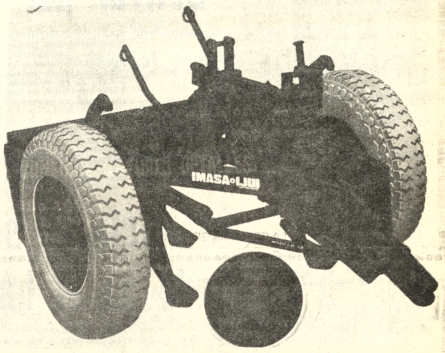

INDUSTRIA DE MAQUINAS AGRICOLAS FUCHS S.A. "IMASA"
- Implementos agrícolas:
- Arados, rastras, cultivadores.
- Subsoladores de suelo, hidráulicos y de arrastre.

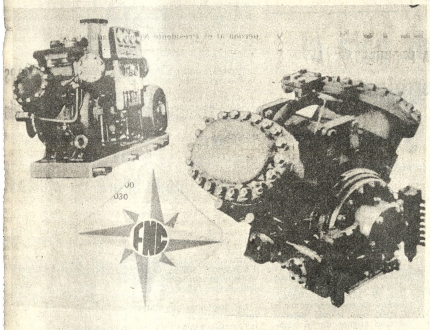

FABRICA NACIONAL DE COMPRESORES S.A. "FNC"
- Cámaras frigoríficas industriales
- Fábricas de hielo
- Compresoras de aire
- Liofilización
- Industria frigorífica y mataderos en general.

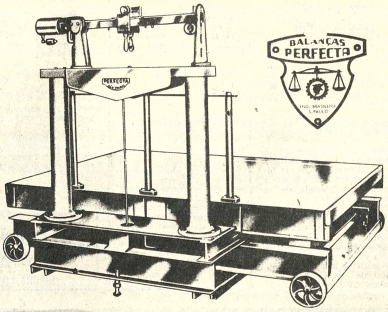

PERFECTA S.A. - IND. E COM. DE BALANZAS
- Balanzas para diferentes usos:
- Para pesaje de vagones, camiones, ganado, mercaderías y productos en general.
- Modelos especiales para mataderos, frigoríficos, almacenes, fábricas, etc.

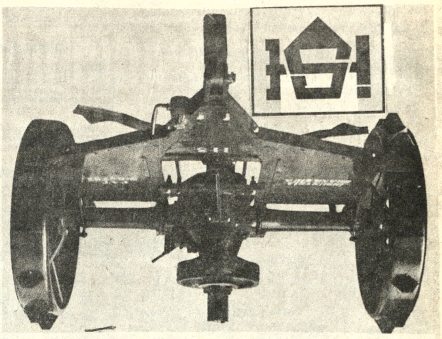

INDUSTRIA "SANTO EXPEDITO" LTDA.
- Desbrozadoras para tracción animal y mecánica.

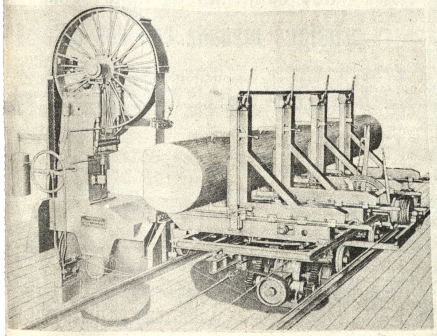

METALURGICA "SCHIFFER" S.A.
- Aserraderos de cinta sin fin y maquinaria para la industria maderera
- Láminas de sierra de acero sueco "UDDEHOLM - 000"

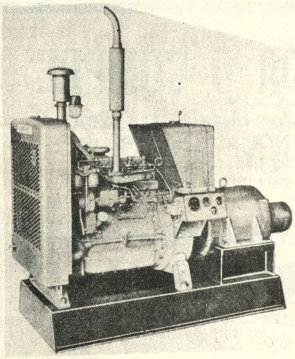

TRANSMET S.A. - COM. E IND.
- Grupos generadores eléctricos completos para usos industriales desde 4 KVA hasta 540 KVA.
- Turbinas a gas de 900 KVA.

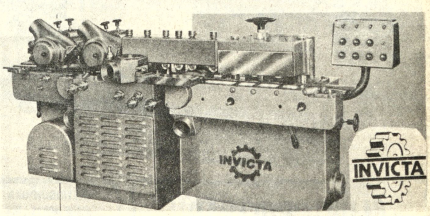

INDUSTRIA MAQUINAS "INVICTA" S.A.
- Máquinas de carpintería
- Cepilladoras, Tupi, Canteadoras, Afiladoras de cuchillas, Perforadoras, Lijadoras, Prensas termoeléctricas y otras del ramo.

STOCK PERMANENTE DE REPUESTOS ORIGINALES DE FABRICA • VEA UNA UNIDAD DE MUESTRA • CONSULTE MAYORES DETALLES

FERBO LTDA.

Libertad 653 - Casilla 1956
Teléfonos: 2-3299 y 2-3399
SANTA CRUZ - BOLIVIA.

alumag
ANTI-ACIDO
Cada tableta 45 Ctvs.
en todo el país.

PRESENCIA Deportes

La Paz, Bolivia, martes 10 de septiembre de 1974

resfríos...gripes
ANTIGRIPAL COMPUESTO
cada tableta 60 Ctvs.
en todo el país.

Colo Colo jugaría en esta ciudad jueves 26

..ESCAPA PARIENTE.- En una de las incursiones de The Strongest, Mario Pariente, el autor del gol del triunfo frente a Always, escapa a la vigilancia de Salazar. Los aurinegros terminan su campaña contra la "U".

El primer equipo de fútbol de Coco Colo, sub campeón de América y reciente ganador de la "Copa Chile" jugará en esta capital frente a The Strongest, flamante campeón paceño entre el 24 y 26 del presente.

La información fue proporcionada ayer por el gerente de la entidad "atigrada" - Alfonso Sepúlveda - quién dijo que en los próximos días se oficializará la fecha exacta del cotejo que vendría a ser la revancha entre ambos equipos. Recuérdese que hace pocos días Strongest perdió 3 a 1 con Colo Colo en Arica.

GIRA

Por otra parte se manifestó a PRESENCIA que máximo hasta el venidero jueves se oficializará si The Strongest cumple o no una gira por el norte de Chile. Los "atigrados" tienen ofertas para jugar en Calama, Chuquicamata, Copiapó y Arica. Dirigentes de Strongest están a la fecha a la espera de los respectivos contratos para determinar si es factible o no la gira.

EL EQUIPO

En lo que toca al primer equipo los jugadores tuvieron ayer fecha libre. Los entrenamientos se reinician hoy de 10 a 12 horas en la cancha del club Mariscal Braun con miras al partido - último de la campaña "aurinegra" - del próximo sábado con Universitario. El único jugador lesionado a raíz del cotejo frente a Always Ready, Hernán Cayo, se espera que esté rehabilitado hasta mediados de la presente semana.

Separaron a tres jugadoras de preselección de básquet

.Por experimentar serias lesiones las jugadoras Julia Sandoval, Irma Salazar y Gloria Maldonado, fueron separadas ayer de la preselección nacional de básquetbol que se prepara para intervenir en el torneo sudamericano a disputarse el próximo mes en esta capital.

Dirigentes de la Federación Boliviana de Básquetbol entregaron las respectivas cartas a las mencionadas deportistas haciendo votos por su pronto restablecimiento y con la seguridad de contar con sus servicios en próxima oportunidad.

Julia Sandoval pertenece a la Asociación de Santa Cruz, mientras que Irma Salazar y Gloria Maldonado, a la de Cochabamba.

Las tres deportistas mientras arreglen en esta ciudad asuntos de tipo personal permanecerán en la concentración de la preselección nacional.

Una vez que se produzca el retorno del director técnico Arthur Manuel Durán, actualmente en los Estados Unidos, será nominado el equipo nacional oficial que representará a Bolivia en el torneo sudcontinental que se avecina. El equipo deberá estar integrado por 12 jugadoras. Actualmente en la preselección hay 15 basquetbolistas.

PRACTICA

La preselección cumplió ayer nueva práctica en la cancha "B" del Coliseo "Ciudad de La Paz" tanto en horas de la mañana como en la tarde. Los trabajos estuvieron dirigidos por el técnico nacional, Casto Osinaga.

ABONOS

Con gran afluencia de público ayer prosiguió la venta de abonos numerados para el torneo sudamericano en la secretaría de la Asociación de Básquetbol de La Paz, Coliseo Cerrado, con ingreso por la calle Otero de la Vega. Hasta fines de la presente semana se calcula que los abonos estarán vendidos en su totalidad.

PERU

Ayer dirigentes de la Federación Peruana de Básquetbol oficializaron ante su similar del país que la selección nacional peruana arribará a La Paz el 28 del presente mes.

Por su parte chilenas y paraguayas llegarán la primera semana del próximo mes.

COLISEO

En lo que respecta al Coliseo hasta fines de la presente semana concluirán los trabajos de colocación de piso de parquet. Se dijo que el equipo nacional ya podrá entrenar en este campo desde el próximo lunes.

El resto de las obras -las que se relacionan con el sudamericano- estarán entregadas hasta la primera semana de octubre. Sin embargo nuestros reporteros pudieron comprobar que algunos sectores están demorando mucho, particularmente el que se refiere a la habilitación de boleterías sobre la calle México.

Entradas libres al fútbol

Pedirán que AFLP haga severa investigación

El Secretario General de Deportes (interino) Remberto Echavarría, manifestó ayer a PRESENCIA que pedirá a la Asociación de Fútbol de La Paz una severa investigación en torno al número de personas que semanalmente ingresan gratuitamente al estadio "Hernando Siles" de esta capital.

Echavarría dijo que la SGD extendió hasta el momento sólo 800 carnets de ingreso libre 500 en La Paz y los restantes en el interior y que la respectiva nómina se la hará conocer en el curso de la presente semana.

Realmente es de extrañar que más de 5.000 personas ingresan gratis a los espectáculos futbolísticos ocasionando serios quebrantos económicos a los clubs participantes agregó el citado funcionario. Finalizó diciendo que debe ser la Asociación de Fútbol de La Paz la que investigue esta anormalidad.

AUTORIZACION

La SGD dando cumplimiento a la Ley del Deporte autorizó ayer el viaje del equipo nacional de hipismo al torneo del Atlántico que comienza la primera quincena del próximo mes y que finalizará a fines de noviembre. Este torneo tendrá como sedes las ciudades de Sao Paulo, Río de Janeiro, Montevideo y Buenos Aires.

El equipo nacional estará integrado por: José María Gamarra, Rodolfo Angulo, Juan Vidal y Fernando Galindo. Los nacionales viajarán con su respectiva caballada.

NUEVO APORTE

A 445 mil pesos bolivianos ascendió ayer el fondo para el "Gran Premio Nacional de Automovilismo". Ayer la Corporación de Desarrollo de Cochabamba hizo llegar su aporte consistente en 2 mil pesos bolivianos.

Se dijo en forma oficial que el Presidente de la República Gral. Hugo Banzer Suarez, donará un trofeo gigante al ganador de la competencia que se larga el 28 del presente mes.

Alemania supero a URSS, Atletismo

Roma, Set 9 (AFP).-- La República Democrática Alemana consiguió superar hoy a la URSS en la clasificación por medallas en los campeonatos europeos de atletismo clausurados hoy, gracias a una excepcional jornada.

La Unión Soviética, que hasta ayer parecía inalcanzable en sus posiciones según los expertos, se clasificó segunda seguida de Polonia y Gran Bretaña.

AFLP felicita a club Bolívar por estadio

La Paz, 4 de septiembre de 1974

Al señor
D. Mario Mercado V.G.
Presidente del Club "Bolívar"
Presente.-
Señor Presidente:

Dando cumplimiento a una Resolución adoptada por el Consejo Central en su reunión ordinaria del día de ayer martes, nos complace dirigirnos a usted, con el exclusivo objeto de transmitir a todos los distinguidos directivos del Club "Bolívar" a su muy digno cargo, la felicitación más profunda de quienes conforman la Asociación de Fútbol de La Paz, por el trabajo serio, responsable y digno de ser relievado, que vienen cumpliendo en favor de esa prestigiosa entidad afiliada en procura de dotarla a la brevedad posible de un estadio propio de fútbol obra que, como es lógico suponer, redundará sobremanera en favor de los clubes, la juventud que practica este viril deporte y en forma particular el anhelado progreso del fútbol paceño y nacional.

Con este grato motivo y al hacer fervientes votos porque el éxito corone las metas que tienen trazadas para el futuro, hacemos propicia la oportunidad para expresar a usted, señor Presidente, los sentimientos de nuestra particular distinción.

Teodoro Tudela Subieta
Secretario General.

Tcnl. L Julio Lara Salazar
Presidente.

Se inicia la segunda rueda en el básquetbol

Se inicia esta noche - en la cancha "B" del Coliseo "Ciudad de La Paz" - la disputa de la segunda rueda del certamen oficial de básquetbol destinado a equipos de Primera de Honor tanto de damas como en varones.

Mariscal Santa Cruz con Jaime Laredo protagonizarán el principal encuentro de la jornada mientras que el semifondo estará a cargo de Gimanasia y Esgrima con Ingavi.

El preliminar de la fecha lo protagonizarán los equipos femeninos de Magisterio con Universitario.

En lo que respecta al encuentro de semifondo Ingavi - uno de los líderes - de la competencia masculina tendrá ante sí un rival entusiasta decidido a retener el camino del éxito para así rehabilitarse ante sus parciales. Los "albiverdes" no están lejos de experimentar una sorpresa pese a que son favoritos en las estadísticas previas.

En lo que se relaciona al cotejo de fondo Mariscal Santa Cruz se presenta con mayores posibilidades frente a Jaime Laredo que espera en esta segunda rueda tener un accionar más regular.

La fecha se iniciará a las 19 horas. Un representante del club Municipal será el delegado de turno.

Ayacucho ganó a Busch 26-22

Con un W.O. se inició ayer el torneo escolar de básquetbol ciclo medio.

Cancha Liga Uruguay: Ayacucho ganó a Germán Busch 26-22; San Antonio doblegó a Ingavi 58-10, Hugo Dávila se impuso a Principe de Paz. 31-17.

CANCHA COLEGIO BOLIVAR: Franz Tamayo a Bolívar 38-31, Méndez Arcos a Bancario 51-17; CANCHA MENDEZ ARCOS: Boliviano Israelita, a Loyola, por W.O.; San Calixto Següencoma a Luis A. Pabón 56-9; CANCHA INSEF: Anglo Americano, a San José 62-48; American Scholl a Pacífico 55-14.

Esta tarde se disputará la segunda fecha.

Fillol y Cornejo pasaron a final

- Forest Hills, NY, Set 9 (AFP).-- Los chilenos Jaime Fillol y Patricio Cornejo se calificaron hoy para la final de dobles en el torneo abierto de tenis de Forest Hills al vencer a los australianos John Newcombe y Tony Roche por 6/7 6/3

Litoral ganó en Oruro 60-54

Retornó de Oruro el primer equipo de básquetbol del club Litoral donde actuó el domingo pasado en partido a beneficio del jugador Oscar Saavedra.

Litoral, actual campeón paceño y a la fecha uno de los líderes del certamen oficial se impuso en la oportunidad al representativo de 31 de Octubre por 60 a 54 en cotejo que fue favorablemente comentado por la prensa especializada de la ciudad de Pagador.

No existen lesionados en filas "tricolores" y los dirigentes mediante PRESENCIA hacen llegar sus agradecimientos a la afición y dirigentes de Oruro y especialmente al presidente de Litoral de esa ciudd, Cnl Erminio Murillo.

Segunda Mesa Redonda en el "CPDB'

.El próximo jueves 12 en el local del CPDB se efectuará la segunda mesa redonda para enfocar el tema "Evaluación del torneo 1974 y sugerencias para el próximo campeonato. En esta oportunidad se ingresará a analizar la parte de sugerencias para el evento de 1975 con las bases de la primera mesa redonda cumplida el jueves anterior.

El Presidente de la Asociación de Fútbol de La Paz, Coronel Julio Lara, invitará a los clubs que no asistieron el jueves anterior para que se hagan presentes en la segunda reunión, y de esa forma sacar las conclusiones positivas para que sean tomadas en cuenta en el proyecto del torneo oficial de Primera "A" para 1975.

La segunda mesa redonda será abierta a todo público.

Argentinos para el primer equipo del club The Strongest

Máximo en 15 días más arribarán a esta capital dos jugadores argentinos a objeto de ser probados en el primer equipo del campeón paceño The Strongest.

Los deportistas responden a los apellidos de Fernández y Arrasca, ambos militan actualmente en Talleres de Córdoba, y se desempeñan como delanteros.

Un emisario de The Strongest viajó en las últimas horas a la Argentina para gestionar los últimos detalles al respecto.

FONTANA

En las próximas horas dirigentes de The Strongest y de Litoral finiquitarán el pase del marcador central Ricardo Fontana. Existe pleno entendimiento de partes y únicamente falta llegar a un acuerdo satisfactorio en lo que al monto económico se refiere De acuerdo a lo que anoche informó a PRESENCIA el titular de Strongest -Rafael Mendoza- la gestión es un hecho al igual que la del jugador Eduardo Angulo, de los registros de Universitario.

Rafael Mendoza, recalcó anoche a nuestros reporteros que The Strongest espera conformar un plantel de primera línea para que intervenga con las mejores posibilidades de éxito en el torneo nacional "Simón Bolívar" que se inicia el 6 del próximo mes.

prendas para bebés
B.V.D.®
ARTICULOS DEPORTIVOS

..CIRCUITO "LOS OLIVOS".- Un aspecto de la carrera motociclística "Circuito Los Olivos", cumplida el domingo en Alto Següencoma. El pintoresco escenario se prestó muy bien para el lucimiento de los motociclistas.

En Oruro

Sucre Tenis Club se adjudicó un torneo

El representativo del Sucre Tenis Club se adjudicó el título de un torneo cuadrangular interdepartamental disputado el último fin de semana en la ciudad de Oruro.

El equipo de Sucre capitaneado por Nilo Rosazza totalizó 15 puntos luego de su campaña. El pasado sábado los paceños derrotaron al Oruro Tenis por 8 a 0 El domingo vencieron al Nacional por 7 a 1.

En el segundo puesto se ubicó el representativo del club de Tenis La Paz con 1...

El equipo campe... con la participación ... siguientes tenistas... Valenzuela, Jorge Aco... Guerra, Freddy ... Rolando Sandi, Arturo ... Hernán Cortez, ... Balanza, Javier ... Patricia Acosta, Rose... redo y Blanca Bracam...

El Sucre Tenis ... adjudicó el trofeo "Raú... el sub campeón el trofe... Tenis".

Tribunal de Penas suspend... a Herbas, Ortiz y Juan Abe...

El Tribunal de Disciplina y Penalidades de la AFLP su... anoche a los jugadores Juan Carlos Abello, Jesús Ortiz ... Herbas, de uno a tres partidos respectivamente.

Las sanciones fueron emitidas luego de finalizar la reu... mencionado tribunal. La sanción más drástica fue para He... estará alejado del fútbol tres partidos.

El "millonario" Abello está suspendido un partido ... Ortiz, fue castigado dos fechas.

Sobre el censurable incidente del golero Galarza, de... en el partido contra 31 de Octubre, el Tribunal de Penas n... ningún fallo en vista que no hay antecedentes del informe p... de la mesa de control.

Se aclaró que es necesario que la mesa de control e... opinión para aplicar severo castigo a Galarza que tuvo una... antideportiva con el jugador Dalmazzone.

..LLEGA EL GANADOR.- Mario Vela, ganador del C... "Los Olivos", llega a la meta adjudicándose la compe... efectuada el domingo en Alto Següencoma, con bastante...

Mesa redonda internaciona... del fútbol habrá en Mónaco

.PARIS, 9 (AFP)- Una reunión de trabajo preparatoria de la tercera mesa redonda internacional de fútbol, que se realizará en primavera en Mónaco bajo el patrocinio de la FIFA y de la UEFA, se celebró el domingo aquí en la federación francesa de fútbol. (FFF).

Los dos temas que tratará la mesa redonda de Mónaco serán las amenazas que pesan sobre el fútbol -violenciaso antigjuego, sus causas y remedios -así como los problemas de los grandes clubes en el mundo- estatuto jurídico, estructuras y gestión.

En dicha reunión participaron Joao Havelange y Helmut Kaesser, presidente y secretario general respectivamente de la Federación Internacional de Fútbol (FIFA), Roger Petit miembro del Comité E... de la Unión Europea d... (UEFA), Fernand Sast... dente de la FFF y otr... tivos de los tres org... además de representa... principado de Mónaco.

También en Móna... ocasión del torneo inter... juvenil, que agrup... equipos representativos... asociaciones nacion... reunirán las comisio... pectivas el 18 y 19 de no...

En estos encuentros... perimentarán con aut... de la FIFA, ciert... dificaciones a las re... juego, como, por eje... expulsión temporal de l... dores y la supresión del... juego en los tiros direc...

Fase semifinal de Libertadores prosigue mañana con dos cotejos

..LIMA, 9 (AP -Con dos partidos, uno en esta capital y el otro en Montevideo, proseguirá el miércoles la etapa semifinal de la copa "Libertadores de América".

En Lima, en el estadio "Nacional", Defensor Lima, campeón peruano de 1973, enfrentará al Sao Paulo, de Brasil, en un partido del grupo "B".

El mismo día, en el estadio "Centenario" de Montevideo, Peñarol recibirá a Huracán, de Argentina, que interviene por primera vez en esta copa.

Para Huracán será este el segundo partido del grupo "A". En el primero, el 4 del actual en Buenos Aires, empató 1-1 con Independiente, el otro representante argentino en la copa.

También para Sao Paulo será el segundo encuentro. Ayer empató sin goles con Millonarios de Bogotá en el primer cotejo del Grupo "B".

El rival de Sao Paulo, Defensor Lima, ha cumplido irregulares actuaciones en el actual torneo y ayer en un encuentro de pobre calidad empató sin goles con Alfonso Ugarte que ocupa el décimocuarto lugar entre los 22 equipos del torneo descentralizado.

La actuación de los paulistas en "El Campín" de Bogotá, puede considerarse buena ya que dividió honores como visitante y en una altura a la que no están acostumbrados.

Después de compromiso en Lima, que será su segundo, Sao Paulo descansará hasta el 27 del actual cuando enfrente en el estadio "Morumbí" de Sao Paulo a Millonarios. El 2 de octubre jugará en el mismo estadio con Defensor Lima.

Luego de los dos encuentros del miércoles en el Grupo "A" se enfrentarán el 17 en Montevideo Peñarol vs. Independiente. En el Grupo ... Lima, el 15 lo harán Mi... y Defensor Lima.

Los dos ganadores ... grupos jugarán por el ... torneo "Libertadores".

POSICIONES:

GRUPO "A"

	J	G	E	P	GF	G...
Huracán	1	0	1	0	1	
Independiente	1	0	1	0	1	
Peñarol	0	0	0	0	0	

GRUPO "B"

	J	G	E	P	GF	G...
Millonarios	1	0	1	0	0	
Sao Paulo	1	0	1	0	0	
Defensor Lima	0	0	0	0	0	

Buscan públicamente al ganador de PRODE

BUENOS AIRES, 9 (AP).- En este país, donde la mayorí... argentinos se quejan de que "no hay sueldo que alcance" y "... esta cada día más cara", hay por lo menos uno que no se pr... por eso. Han tenido que convocarlo públicamente para que s... cobrar 1.610.000 pesos (161.000 dólares) que ha ganado apo... a los resultados del futbol.

La Lotería Nacional y Casinos, entidad oficial que adm... la jugada semanal de pronósticos deportivos (PRODE), ... ayer el insólito llamado en vista de que un ganador, cuyo nom... se reveló, pero del que se dio a publicidad el número de serie... tarjeta, no se ha presentado a cobrar desde el 7 de julio pasa... en que acertó los 13 resultados de la fecha del campeona... putada entonces.

Hasta ahora jamás se había producido un caso semejante... la institución del prode, en 1972.

VENDA O COMPRE

Rápidamente su CASA, TERRENO, AUTOMOVIL, utilizando los

AVISOS ECONOMICOS DE PRESENCIA

y haga un doble negocio tomando parte en los sorteos gratuitos de dinero en efectivo que PRESENCIA le ofrece.
El número de su recibo puede ser el premiado. Consérvelo.

Tarifas reducidas en servicio a la comunidad

CLUB "BOLIVAR"

Asamblea

El Directorio del Club Bolívar, comunica que acogiendo solicitudes formuladas por socios de diversos sectores laborales y filiales zonales, ha resuelto convocar a una Asamblea General Extraordinaria para el día Miércoles 18 del mes en curso a Hrs. 19 en la Sede Social de la Institución.

EL DIRECTORIO

DISTRIBUIDORA
VISON MODAS LTDA.
Calle Yanacocha 319 La Paz
(Frente al Ministerio de Trabajo
Rebaja el costo de la vida vendiendo
JABON DETERGENTE CONCENTRADO
INCA
LAVA MAS Y MEJOR
cada bolsa con 16 barras de jabón INCA a solo $b. 26,40.
y por la venta de 5 bolsas por vez a solo $b. 24.80 cada bolsa